WETTERSKIP
FRYSLÂN

VERGUNNING

Leeuwarden, 18 juli 2001

Kenmerk: WF.2001/5703

Objectnummer: 10808

Op 9 april 2001 hebben wij van Kuipers Woudsend B.V., Vosselaan 43 te Woudsend, een aanvraag voor een vergunning ingevolge de Wet verontreiniging oppervlaktewateren ontvangen. De aanvraag betreft het lozen van huishoudelijk afvalwater, hemelwater en procesafvalwater afkomstig van de Dok en Scheepsbouw Woudsend B.V., Vosselaan 45 en Bûtlanen 10 te Woudsend. De lozingen vinden plaats op oppervlaktewater en via de gemeentelijke riolering op de rioolwaterzuiveringsinstallatie te Bolsward. Op deze lozingen is de Wet verontreiniging oppervlaktewateren (Wvo) van toepassing.

PROCEDURE

Met betrekking tot deze vergunningaanvraag wordt de in afdeling 3.5 van de Algemene wet bestuursrecht en hoofdstuk 13 van de Wet milieubeheer voorgeschreven procedure gevolgd.
Door de aanvrager is tevens een aanvraag ingediend bij de provinsje Fryslân voor een vergunning op grond van de Wet milieubeheer. Beide aanvragen worden overeenkomstig hoofdstuk 14 van de Wet milieubeheer gecoördineerd behandeld.
Beide ontwerp-beschikkingen hebben van 18 juni 2001 tot en met 16 juli 2001 ter inzage gelegen. Er is geen gebruik gemaakt van de mogelijkheid om tijdens de periode van terinzagelegging bedenkingen tegen onze ontwerp-beschikking in te brengen.

OVERWEGINGEN

Bij onze beslissing op deze aanvraag hebben wij rekening gehouden met de hierna volgende overwegingen.

1. Algemeen

De Dok en Scheepsbouw Woudsend B.V. (hierna Kuipers genoemd) is een reparatie- en nieuwbouwwerf die zich voornamelijk toelegt op het technisch afbouwen van toegeleverde luxe kasko's. Het bedrijf beschikt daartoe over twee gegraven dokken die overdekt zijn en aan de Vosselaan 45 zijn gevestigd. In deze dokken worden jaarlijks circa 20 vaartuigen onderhouden en gerepareerd.
Kuipers is voornemens in het jaar 2001 een tweetal gegraven en overdekte dokken ingebruik te nemen voor assemblage en onderhoud van schepen. Deze dokken, een droogdok en een nat dok, worden gebouwd aan de Bûtlanen 10. In de dokken kunnen diverse schepen en vaartuigen (mobiele objecten) met een lengte van 25 meter of meer worden behandeld.

Wetterskip Fryslân
Postbus 36, 8900 AA Leeuwarden. Harlingerstraatweg 113, 8914 AZ Leeuwarden
Telefoon: 058 - 233 99 33 - Fax: 058 - 233 99 66

De voornaamste activiteiten die binnen de inrichting worden uitgeoefend zijn metaalbewerkingen, conserveren, revisie/reparatie motoren, boren, slijpen, afbouwen en in bedrijf stellen van de schepen. Straalwerkzaamheden vinden binnen de inrichting niet plaats.
Door de uitoefening van de genoemde bedrijfsaktiviteiten kan het oppervlaktewater belast worden met milieubezwaarlijke stoffen. Op grond van artikel 1, eerste lid, van de Wvo betekent dit dat voor deze deze emissie naar oppervlaktewater een vergunning nodig is.

Op 16 november 1995 hebben het dagelijks bestuur van Wetterskip Fryslân een Wvo-vergunning met kenmerk WF.95/9754 verleend aan Kuipers Woudsend voor het lozen van afvalwater op oppervlaktewater. Deze vergunning heeft uitsluitend betrekking op de lozing van afvalwater afkomstig uit de dokken aan de Vosselaan 45. Wanneer de dokken aan de Bûtlanen ingebruik worden genomen zal de dan ontstane lozingsituatie niet meer in overeenstemming zijn met de vigerende vergunning. De uitbreiding is dan ook aanleiding geweest voor het aanvragen van onderhavige vergunning.
Na het van kracht worden van deze vergunning wordt de vergunning van 16 november 1995 ingetrokken.

Lozingsituatie

De aanvraag heeft betrekking op het lozen van de hiernavolgende afvalwaterstromen op De Welle:

- dokwater

Onder het dokwater wordt in deze vergunning verstaan het water dat ten behoeve van het uitdokken van mobiele objecten uit De Welle is ingelaten en bij het indokken wordt geloosd. De voornaamste aktiviteiten die in de dokken worden uitgeoefend zijn metaalbewerkingen, conserveren, verfspuiten, revisie/reparatie motoren, boren, slijpen, afbouwen en in bedrijf stellen van de schepen. Incidenteel wordt hogedrukreiniging toegepast; straalwerkzaamheden vinden binnen de inrichting niet plaats.
Het dokwater kan als gevolg van de bedrijfsactiviteiten verontreinigd worden met afvalstoffen zoals schelpdieren, algen, roest- en teerdeeltjes en (aangroeiwerende) verf. Om verontreiniging van het dokwater te voorkomen wordt bij Kuipers onder andere de dokvloerdiscipline gehanteerd. Dit betekent dat het bedrijf procedures volgt die de opvang en afvoer van milieubezwaarlijke stoffen regelt en verontreiniging van het oppervlaktewater zoveel mogelijk voorkomt. Tevens heeft Kuipers voorzieningen getroffen om de emissie van verontreinigingen zoveel mogelijk te voorkomen.
Diverse werkzaamheden, waaronder conserveren, worden door onderaannemers uitgevoerd. In verband met de naleving van de voorschriften die aan deze vergunning zijn verbonden dienen de onderaannemers hiervan in kennis te worden gesteld. Desalniettemin blijft Kuipers verantwoordelijk voor het naleven van de voorschriften.
Het indokken van mobiele objecten en dus het leegpompen van de dokken vindt ongeveer 30 keer per jaar plaats. Hierbij wordt in totaal circa 19.000 m^3 dokwater per jaar geloosd op De Welle.

- hemelwater

Het hemelwater is afkomstig van de daken van de bedrijfsgebouwen en van de verharde terreinoppervlakken. De totale hoeveelheid te lozen hemelwater bedraagt 5.800 m^3 per jaar waarvan circa 2.600 m^3 afkomstig is van de daken. Het te lozen hemelwater is naar verwachting niet verontreinigd en wordt rechtstreeks geloosd op De Welle.

Het lekwater, dat ontstaat door kleine lekkages bij de sluisdeur, en het afvalwater dat vrijkomt bij de reinigingswerkzaamheden zoals het schoonspuiten van het onderwaterschip, wordt via een grofvuil-filter en een bezinkselafscheider geloosd op het gemeentelijke rioolstelsel. Ook het huishoudelijk afvalwater dat afkomstig is van de sanitaire voorzieningen binnen de inrichting wordt geloosd op dit stelsel. De lozingen op de riolering vallen onder het beheer van het Wm-bevoegd gezag, provinsje Fryslân.

3. Beleid

Het landelijk te voeren waterkwaliteitsbeleid voor de periode 1998-2006 staat aangegeven in de vierde Nota waterhuishouding. Dit beleid is richtinggevend voor het waterkwaliteitsbeleid van Wetterskip Fryslân, dat vooral gericht is op het terugdringen van bestaande verontreinigingen en het zoveel mogelijk voorkomen van nieuwe.
De vermindering van verontreiniging vormt de primaire doelstelling van het te voeren beleid waarbij een brongerichte aanpak vrijwel steeds voorop staat. Bij het terugdringen van lozingen wordt rekening gehouden met de mate van schadelijkheid van de te lozen stoffen. Tevens wordt rekening gehouden met de functies van het ontvangende oppervlaktewater.
Bij scheepswerven vindt een groot aantal uiteenlopende activiteiten plaats met specifieke emissies naar het water. Het stralen en conserveren van de schepen zijn de activiteiten die in hoge mate verantwoordelijk zijn voor deze emissies. Met name het gebruik van organotin-bevattende antifoulings en PAK-houdende teerproducten veroorzaakt water- en waterbodemverontreiniging.
Naar aanleiding van deze verontreinigingsproblematiek is in augustus 1991 het rapport "water-verontreiniging bij het stralen en conserveren bij scheepswerven voor beroepsvaart en grote jachten" verschenen. In dit rapport, opgesteld door de Coördinatiecommissie Uitvoering Wvo (CUWVO), wordt richting gegeven aan de saneringsmaatregelen voor bestaande bedrijven. Voor nieuwe bedrijven gelden maatregelen van meet af aan. Om tot een samenhangende aanpak van de milieuproblemen van de scheepsbouw- en scheepsreparatiesector te komen is door de overheid en de bedrijfstak een milieubeleidsadvies (MOSS) opgesteld. Dit beleidsadvies, dat de basis legt voor een gefaseerde aanpak van de genoemde milieuproblemen, strekt tot aanbeveling aan de scheepswerven en de vergunningverlenende instanties.
In mei 1995 is door de overheid en vertegenwoordigers van de metaal- en electrotechnische industrie het convenant van de "Metalektro" ondertekend. In het convenant zijn afspraken vastgelegd om de milieubelasting die door de bedrijfstak wordt veroorzaakt, te verminderen. De maatregelen om de emissiereductie te realiseren zijn beschreven in het daartoe speciaal opgestelde werkboek "Milieumaatregelen Metalektro".
Individueel kunnen bedrijven en het bevoegd gezag de toetredingsverklaring van het convenant ondertekenen. Met deze ondertekening zegt het bedrijf toe een bedrijfsmilieuplan op te stellen dat inzicht geeft in de milieu-aspecten die binnen het bedrijf aan de orde zijn, op wat voor manier zij in het verleden is omgegaan met deze aspecten en hoe zij de eerstkomende jaren hiermee zal omgaan. Voor bedrijven die besloten hebben geen bedrijfsmilieuplan op te zullen stellen dient het bevoegd gezag de milieudoelen middels het vergunningenspoor te realiseren.

4. Beoordeling

Ten gevolge van de activiteiten die bij scheepswerven worden ontplooid, kan verontreiniging optreden van het oppervlaktewater en de waterbodem. Om dit zoveel mogelijk te voorkomen zijn in deze vergunning voorschriften opgenomen ten aanzien van de afvalwaterlozingen en de bedrijfactiviteiten. Bij het opstellen van de voorschriften deze en bij de beoordeling van de aanvraag hebben wij rekening gehouden met de richtlijnen en aanbevelingen van de CUWVO, de vierde Nota waterhuishouding, het milieubeleidsadvies MOSS en de maatregelen in het kader van het convenant "Metalektro".

Het dokwater bestaat in feite uit oppervlaktewater afkomstig uit De Welle. Indien dit water niet verontreinigd wordt met afvalstoffen is het toegestaan dat het op oppervlaktewater wordt geloosd. Om te voorkomen dat het dokwater verontreinigd raakt, heeft Kuipers maatregelen en voorzieningen getroffen om het lek- en reinigingswater gescheiden van het dokwater op te vangen en af te voeren.

Tevens wordt bij Kuipers de dokvloerdiscipline gehanteerd. Wanneer wij er van uitgaan dat het kanaalwater niet milieubezwaarlijk verontreinigd is en dat binnen de inrichting van Kuipers de dokvloerdiscipline strikt wordt nageleefd, mogen wij veronderstellen dat de vuilemissie van het te lozen afvalwater verwaarloosbaar is. Wij zijn dan ook van mening dat een rechtstreekse lozing van het dokwater op oppervlaktewater aanvaardbaar is.

Het hemelwater is naar verwachting niet verontreinigd; de rechtstreekse lozing op oppervlaktewater is dan ook in overeenstemming met het waterkwaliteitsbeleid.

Met betrekking tot onderzoek en sanering van verontreinigde waterbodems zijn in het MOSS diverse maatregelen genoemd die moeten worden uitgevoerd. Dit betekent dat op basis van onderzoeksresultaten wordt bezien of de betreffende locatie moet worden opgenomen in het saneringsprogramma waterbodem. De taakstelling en bijbehorende procedures zoals die geformuleerd zijn door de Commissie "Bodemsanering in gebruik zijnde Bedrijfsterreinen" (BSB), zijn daarbij van toepassing.
Om de gevolgen van de bedrijfsaktiviteiten voor de waterbodem en de naleving van de vergunningvoorschriften te controleren, dient eens in de vijf jaren een bemonstering en analyse van de waterbodem plaats te vinden. Onlangs is de waterbodem ter plaatse van de dokken in opdracht van Kuipers onderzocht. Op grond van de onderzoeksresultaten wordt besloten of er al dan niet gesaneerd moet worden.

Wij zijn van mening, dat door de onderhavige lozingen mogelijk te veroorzaken verontreiniging van het oppervlaktewater in voldoende mate kan worden tegengegaan en voorkomen door het stellen van de hiernavolgende voorschriften. Wij hebben uit het oogpunt van waterkwaliteitsbeheer dan ook geen bezwaar tegen het verlenen van de gevraagde vergunning.

BESLUIT

Wij hebben, gezien het voorgaande en gelet op de Wet verontreiniging oppervlaktewateren, de Algemene wet bestuursrecht en de Wet milieubeheer, het volgende besloten:
- aan Kuipers Woudsend B.V., Vosselaan 43 te Woudsend, de gevraagde vergunning te verlenen als bedoeld in artikel 1, lid 1 juncto lid 2 van de Wet verontreiniging oppervlaktewateren. De vergunning betreft het lozen van dokwater en hemelwater afkomstig van de Dok en Scheepsbouw Woudsend B.V., Vosselaan 45 en Bûtlanen 10 te Woudsend. De lozingen vinden plaats op De Welle;
- de vergunning van 16 november 1995, kenmerk WF.95/9754, voor het lozen van afvalwater afkomstig van de Dok en Scheepsbouw Woudsend B.V., Vosselaan 45 te Woudsend, in te trekken.

Aan deze vergunning zijn de hierna geformuleerde voorschriften verbonden.

VOORSCHRIFTEN

Begripsomschrijving

1 In deze vergunning wordt verstaan onder:

vergunninghouder	: Kuipers Woudsend B.V., Vosselaan 43 te Woudsend;
waterkwaliteitsbeheerder	: het dagelijks bestuur van Wetterskip Fryslân, Postbus 36, 8900 AA Leeuwarden;
conserveren	: het verwijderen van uitwendige aangroei, corrosie en/of oude verflagen van (mobiele) objecten, alsmede het aanbrengen van verflagen, inclusief de voorbehandelingswerkzaamheden;
HAV	: het hoofd van de afdeling Handhaving van Wetterskip Fryslân.

Algemeen

2 1 - De vergunninghouder is verplicht één of meer personen aan te wijzen die in het bijzonder belast is (zijn) met het toezicht op de naleving van het bij deze vergunning bepaalde. De vergunninghouder meldt schriftelijk onder vermelding van het kenmerk van deze vergunning binnen 14 dagen na ontvangst van deze vergunning, het adres en het telefoonnummer van degene(n) die door de vergunninghouder is (zijn) aangewezen.
Wijzigingen moeten onmiddellijk worden gemeld.

2 - Wanneer de vergunning wordt overgedragen aan een rechtsopvolger moet daarvan binnen 14 dagen na de overdracht schriftelijk melding worden gedaan.

3 - Voorgenomen wijzigingen die tot gevolg hebben dat de feitelijke situatie niet meer overeenkomt met de ten behoeve van de vergunningverlening overgelegde gegevens, moeten onmiddellijk worden gemeld.

4 - Meldingen zoals bedoeld in lid 1, 2 of 3 van dit voorschrift, moeten worden gemeld aan HAV.

3 Voordat derden werkzaamheden op het terrein van de inrichting gaan uitvoeren, moeten zij worden geïnstrueerd over de aan deze vergunning verbonden voorschriften, voor zover die in relatie staan met de door hun te verrichten werkzaamheden.

Lozingseisen

4 Het ingevolge deze vergunning op De Welle te brengen afvalwater mag uitsluitend bestaan uit:
- dokwater, dat vrijkomt bij het indokken van mobiele objecten;
- hemelwater dat afkomstig is van de daken van de bedrijfsgebouwen.

5 Het lekwater dat ontstaat bij de sluisdeuren en het reinigingswater dat vrijkomt bij het schoonspuiten van het onderwaterschip, dient strikt gescheiden van het dokwater te worden opgevangen en afgevoerd naar de gemeentelijke riolering.

6 Het is vergunninghouder niet toegestaan oppervlaktewater of dokwater via een werk te lozen op de gemeentelijke riolering.

Werkzaamheden en maatregelen

7 Het is de vergunninghouder niet toegestaan binnen de inrichting straalwerkzaamheden uit te voeren.

8 1 - Verontreinigingen als gevolg van de bedrijfsactiviteiten in het dok mogen in geen enkel geval met het dokwater in aanraking komen. Daartoe dient vergunninghouder te beschikken over voorzieningen die een separate opvang van de verontreinigingen mogelijk maken.

2 - De in lid 1 bedoelde voorzieningen dienen zo vaak te worden schoongemaakt als voor de goede werking ervan noodzakelijk is. De hierbij vrijkomende afvalstoffen mogen niet alsnog met het afvalwater worden geloosd en dienen te worden afgevoerd naar een daartoe geëigend verwerkingsbedrijf.

9 1 - Conserveringswerkzaamheden mogen uitsluitend worden uitgevoerd in de dokken en de bedrijfshallen.

2 - Voordat een dok mag worden afgezonken dient de vloer te worden ontdaan van afvalstoffen, verontreinigende of schadelijke stoffen.

3 - Van het afzinken van een dok na het hierin uitvoeren van conserveringswerkzaamheden dient uiterlijk 24 uur van tevoren schriftelijk melding te zijn gedaan aan de waterkwaliteitsbeheerder.
Indien na een melding, als bedoeld in de eerste volzin, blijkt dat de conserveringswerkzaamheden eerder (zullen) zijn beëindigd dan aan de waterkwaliteitsbeheerder is gemeld, kan vergunninghouder de waterkwaliteitsbeheerder gemotiveerd verzoeken hem toe te staan op een eerder tijdstip dan gemeld een dok af te zinken.

10 Onverminderd het bepaalde in de overige voorschriften dient de vergunninghouder bij alle op de werf plaatsvindende activiteiten de zogenaamde "dok- en hellingvloerdiscipline" in acht te nemen. De modelregeling "dok- en hellingvloerdiscipline" is in bijlage 2 van deze vergunning omschreven.

11 1 - Alle werkzaamheden en activiteiten op het werfterrein dienen met een zodanige zorgvuldigheid te worden uitgevoerd, eventueel door het treffen van alle benodigde maatregelen en voorzieningen, dat wordt voorkomen dat het oppervlaktewater en de waterbodem wordt verontreinigd.

2 - Vergunninghouder dient zo veel mogelijk de meest milieu-vriendelijke conserveringsmiddelen te gebruiken.

Waterbodemonderzoek

12 1 - Vergunninghouder dient door onderzoek (monstername en analyse) de mate van verontreiniging van de waterbodem in De Welle, ter plaatse van de dokken vast te stellen. Het onderzoek dient éénmaal in de 5 jaar te worden uitgevoerd.

2 - De plaatsen waar de bemonstering zal worden uitgevoerd, de wijze waarop alsmede de wijze van rapporteren behoeven vooraf de schriftelijke goedkeuring van HAV.

3 - De in lid 1 bedoelde monsters dienen door een als sterlab gecertificeerd laboratorium op de in bijlage 1 genoemde parameters te worden geanalyseerd. De keuze van het laboratorium behoeft de goedkeuring van HAV.

4 - Als uit het in lid bedoelde onderzoek blijkt dat de waterbodem ter plaatse van de dokken lokaal verontreinigd is, moet de vergunninghouder op eerste aanschrijving van de waterkwaliteitsbeheerder het bodemsediment verwijderen. De wijze van verwijdering behoeft de goedkeuring van HAV.

5 - De analyseresultaten van dit onderzoek worden zo spoedig mogelijk, doch uiterlijk 6 weken na bemonstering, toegezonden aan HAV.

Logboek

13 1 - Vergunninghouder dient een logboek (op te zetten en) bij te houden waarin tenminste de volgende gegevens zijn vermeld:
a. de afgevoerde hoeveelheid van de in voorschrift 8 bedoelde afvalstoffen;
b. de datum van onder punt a. bedoelde afvoer;
c. naam en adres van het daartoe geëigende verwerkingsbedrijf;
d. de datum waarop een mobiel object wordt ingedokt en uitgedokt.

2 - Vergunninghouder dient het logboek gedurende 5 jaren te bewaren.

3 - Vergunninghouder dient de waterkwaliteitsbeheerder te allen tijde inzage in het logboek te geven.

Interne calamiteit

14 1 - Indien als gevolg van een calamiteit of andere uitzonderlijke omstandigheid niet aan de gestelde voorschriften wordt voldaan of kan worden voldaan, dient de vergunninghouder onmiddellijk maatregelen te treffen. De maatregelen dienen de nadelige invloed van de lozing op de kwaliteit van het ontvangende oppervlaktewater en/of doelmatige werking van de rioolwaterzuiveringsinstallatie zoveel mogelijk te voorkomen dan wel te beperken of ongedaan te maken.

2 - HAV dient van een en ander zo spoedig mogelijk op de hoogte te worden gesteld (telefoon 058-2339933). Buiten kantooruren melden via het milieualarmnummer (telefoon 058-2122422). De door HAV gegeven aanwijzingen dienen stipt te worden opgevolgd.

3 - Indien HAV dit gewenst acht, dient de vergunninghouder schriftelijk rapport uit te brengen met vermelding van:
- oorzaak, datum en tijd van aanvang en beëindiging van het voorgevallene;
- de gevolgen ervan voor de kwaliteit van het geloosde afvalwater;
- alsmede de voorgenomen maatregelen ter voorkoming van herhaling.

Het dagelijks bestuur van Wetterskip Fryslân,

[redacted]

E.H. Togtema,
dijkgraaf.

mr. drs. M.R. Kampers,
loco-secretaris-directeur.

BIJLAGE(N)

1 - Analysemethode(n) waterbodem.
2 - Modelregeling "dok- en hellingvloerdiscipline".

Beroep en/of voorlopige voorziening

Gedurende de periode dat de vergunning ter inzage ligt kan daartegen beroep worden ingesteld door:
- degenen die bedenkingen hebben ingebracht tegen het ontwerp van het besluit;
- de adviseurs die gebruik hebben gemaakt van de gelegenheid advies uit te brengen over het ontwerp van het besluit;
- degenen die bedenkingen hebben tegen wijzigingen die bij het nemen van het besluit ten opzichte van het ontwerp daarvan zijn aangebracht;
- belanghebbenden aan wie redelijkerwijs niet kan worden verweten geen bedenkingen te hebben ingebracht tegen het ontwerp van het besluit.

Het beroepschrift dient te worden gezonden aan de Afdeling bestuursrechtspraak van de Raad van State, Postbus 20019, 2500 EA Den Haag.

De vergunning wordt na afloop van de termijn van terinzagelegging van kracht, tenzij beroep is ingesteld en met toepassing van artikel 8.81 van de Algemene wet bestuursrecht en artikel 36 van de Wet op de Raad van State een verzoek wordt gedaan tot het treffen van een voorlopige voorziening. De beschikking wordt niet van kracht voordat op dat verzoek is beslist. Het verzoek tot het treffen van een voorlopige voorziening moet worden gericht aan de Voorzitter van de Afdeling bestuursrechtspraak van de Raad van State, Postbus 20019, 2500 EA Den Haag.

Voor nadere informatie omtrent de plaatsen en periode van de terinzagelegging verwijzen wij u naar bijgevoegde kennisgeving.

BIJLAGE 1: Analysemethode(n) waterbodem
behorende bij de beschikking met kenmerk WF.01/5703

De in deze beschikking genoemde waterbodemmonsters dienen te worden geanalyseerd op de onderstaande stoffen en bepaald volgens de meest recente editie van onderstaande analysemethoden:

stoffen	analysemethode
droge stof	NEN 6620
lutum	NEN 5753
Kjeldahl stikstof	NEN 6646
totaal fosfaat	NEN 6663
ontsluiting	NEN 6465
cadmium	NEN 6458
chroom	NEN 5767
koper	NEN 5758
zink	NEN 5759
lood	NEN 5761
nikkel	NEN 5765
kwik	NEN 5779
arseen	NEN 6457
minerale olie	NEN 5733
PAK	NEN 5771
PCB	NEN 5734
OCB	NEN 5734

Een wijziging in de analysemethode wordt automatisch van kracht dertig dagen nadat de wijziging door de waterkwaliteitsbeheerder ter kennis van de vergunninghouder is gebracht, tenzij binnen die termijn bij de waterkwaliteitsbeheerder bezwaar is aangetekend.

Indien de vergunninghouder het wenselijk acht een andere dan de hierboven genoemde analysemethode te volgen en daarbij aangetoond heeft dat het resultaat van de analysemethoden niet significant afwijkt van de hierboven genoemde methode, kan bij de waterkwaliteitsbeheerder een verzoek worden ingediend voor het volgen van die andere methode.

BIJLAGE 2: Modelregeling "dok- en hellingvloerdiscipline"
behorende bij de beschikking met kenmerk WF.2001/5703.

Artikel 1 Definities

Dok/hellingvloerdiscipline: het geheel van procedures, functie- en taakverdelingen en werkwijzen, dat de lozing respectievelijk de afvoer van schadelijke stoffen bij de conserveringswerkzaamheden aan drooggezette schepen op werven beoogt te beheersen.

Conserveringswerkzaamheden: Het verwijderen van corrosie en/of oude verflagen van de romp van schepen en andere drijvende objecten, alsmede het aanbrengen van verfsystemen, inclusief de voorbereidende werkzaamheden.
Onder verf en verfsystemen wordt tevens verstaan teer en andere conserveringsproducten.

Artikel 2 Principe

Het principe van de dok/hellingvloerdiscipline is:
a. er vindt een formele functie- en taakverdeling plaats tussen de bij de conserveringswerkzaamheden betrokken functionarissen, waarbij verantwoordelijkheden en toezicht expliciet zijn vastgelegd;
b. er worden werkzaamheden en werkprocedures gestandaardiseerd;
c. er vindt een schriftelijke periodieke rapportage en melding aan de bedrijfsleiding plaats over de uitvoering van werkzaamheden en het handhaven van de procedures.

Artikel 3 Functies en taken

a. De leiding van het reparatiebedrijf (de bedrijfsleiding) treft maatregelen voor de opvang, inzameling en afvoer van verontreinigd materiaal en schadelijke stoffen c.q. chemisch afval afkomstig van of gebruikt in verband met conserveringswerkzaamheden, een en ander zoals omschreven in artikel 5; en benoemt functionarissen die met het beheer en de uitvoering daarvan belast zijn.
b. De bedrijfsleiding instrueert en informeert alle betrokkenen over:
   - de gestandaardiseerde procedures en werkzaamheden;
   - technieken en hulpmiddelen waarmee vervuiling en lozing kan worden voorkomen;
   - ieders verantwoordelijkheid voor zijn eigen werkomgeving;
   - de bijzondere werkafspraken die ten aanzien van de afzonderlijke projecten worden gemaakt.
c. De directie ziet toe op en treft maatregelen voor een coördinatie van de besluiten en werkzaamheden binnen het kader van de dok/hellingvloerdiscipline en ziet toe op een coördinatie van de dok/hellingvloerdiscipline met de overige bedrijfsactiviteiten.

Artikel 4 Toezicht en verantwoordelijkheid

a. Een ieder binnen de organisatie is verantwoordelijk voor de voorkoming van lozingen dan wel de manumale beperking daarvan, alsmede het voorkomen van vervuiling op andere wijze, voorzover dat ligt binnen de aard van de aan hem opgedragen werkzaamheden.
b. De leiding van de projecten (projectleiders) alsmede de leiding of het toezicht op de locatie waar de conserveringsactiviteiten plaatsvinden (dokmeesters, hellingbazen) controleert zelfstandig de naleving van de procedures en werkafspraken en rapporteert geconstateerde afwijkingen terstond aan de bedrijfsleiding. De directie machtigt een of meerdere met name te noemen functionarissen zo nodig het werk stil te leggen.

Artikel 5 Procedures en voorzieningen

a. De procedure vanaf het voorbereiden van het dok of de helling voor het uitvoeren van conserveringswerkzaamheden tot en met het uitdokken respectievelijk het afhellingen van de schepen wordt schriftelijk vastgelegd. In die procedure wordt aangegeven welke voorzorgsmaatregelen getroffen en welke werkzaamheden uitgevoerd zullen worden in het kader van de dok/hellingvloerdiscipline.

b. In die procedure wordt ten minste het volgende pakket van maatregelen opgenomen:

1. Bij of in de dokken en/of op de hellingen worden aparte vaten en containers geplaatst voor het inzamelen van verfresten, verdunners, afgewerkte olie, chemicaliën, lege, halfvolle en volle geopende verfblikken, straalmiddel.
2. Het beheer van bovengenoemde vaten en containers wordt aan iemand toevertrouwd, die tevens voor de afvoer van volle en aanvoer van lege zorgt.
3. Alle afvoerputten en waterlozingspoorten van dokken moeten tijdens verf- en opruimingswerkzaamheden gesloten zijn.
4. In verband met het schoonmaken van de vloer van dokken moeten:
   - kettingen van kimblokken worden losgemaakt;
   - ankers en kettingen zodanig worden uitgevoerd en uitgelegd dat ze zo weinig mogelijk vloeroppervlak in beslag nemen;
   - alle onnodige obstakels en losse materialen tijdig worden verwijderd van de dokvloer.
5. Bij verfwerkzaamheden dient men aandacht te besteden aan de volgende punten:
   - de overspray dient tot een minimum beperkt te worden door onder andere de afstand spuitnozzle-object optimaal te kiezen, met de kleinst mogelijke spuithoek te werken en eventueel een lans te gebruiken;
   - de hoeveelheid te openen verfblikken wordt nauwkeurig afgestemd op de te verwerken hoeveelheid; de verfblikken worden pas geopend wanneer het strikt nodig is;
   - alle gebruikte verfblikken moeten zo goed mogelijk worden geledigd. Eventuele verfresten kunnen of nog op de huid worden aangebracht, of meegegeven woorden aan het schop, of in de daarvoor bestemde vaten of containers worden gedeponeerd;
   - verfpompen, slangen en nozzles mogen niet op de dokvloer en/of dokwanden worden doorgespoten, daarvoor zijn eveneens vaten/containers aanwezig;
   - morsen van verf moet worden voorkomen, en indien het toch gebeurt dient het onmiddellijk te worden opgeruimd en gemeld.
6. Voor het uidokken (dus vóór dat het oppervlaktewater in het dok wordt ingelaten) moeten alle verontreinigingen zijn verzameld en in daarvoor bestemde containers worden gestort.
7. De met het toezicht belaste functionaris dient voor het uitdokken of afhellingen de vloer te hebben geïnspecteerd.

Artikel 6 Rapportage

a. Functies, taken en verantwoordelijkheden worden in een "Regeling Dok/hellingvloerdiscipline" vastgelegd. Deze regeling specificeert ook de procedures en werkwijzen.

b. De regeling is voor een ieder ter inzage.

c. De projectleider en het lokaal toezicht (dokmeester, hellingbaas) rapporteren regelmatig aan de bedrijfsleiding omtrent de kwaliteit van de dok/hellingvloerdiscipline. In deze rapportages dient aangegeven te worden of de beschikbare middelen juist worden gebruikt en de voorschriften worden opgevolgd. Tevens dienen incidenten en calamiteiten te worden vermeld. De rapportages moeten op de werkvergaderingen van de leidinggevende functionarissen worden besproken en zo nodig dienen maatregelen ter verbetering te worden getroffen. Het rapporteren zal schriftelijk gebeuren, bij voorkeur met een standaard formulier.

Artikel 7 Onderaannemers

De bedrijfsleiding sluit met de onderaannemers die bij de conserveringswerkzaamheden betrokken zijn overeenkomsten die de dokvloerdiscipline ook voor hen en hun werknemers van toepassing doen zijn. De overeenkomst dient de werf adequate sanctiemogelijkheden te verschaffen.

Artikel 8 Slotbepaling

a. De Vereniging FME en VNSI zullen eenmaal per jaar de doelmatigheid van de modelregeling evalueren.
   Daartoe zullen de werven op verzoek rapporteren omtrent de toepassing van de regeling in de praktijk.
   De evaluatie zal ter kennis van de vergunningverlener WVO worden gebracht.
b. Wijzigingen en/of aanvullingen dan wel intrekking van de modelregeling vindt plaats, in overleg met de Vereniging FME, door het Hoofdbestuur van de VNSI, nadat de WVO-vergunningverleners zijn gehoord.

provinsje fryslân
provincie fryslân

postbus 20120
8900 hm leeuwarden
tweebaksmarkt 52
telefoon (058) 292 59 25
telefax (058) 292 51 25
www.fryslan.nl
e-mail: provincie@fryslan.nl

Scheepswerf Kuipers B.V.
Postbus 2
8550 AA WOUDSEND

Leeuwarden , 23 juli 2001

Ons kenmerk : 456638 (Wm),
WF-01/5703 (Wvo),
Afdeling : Miljeubehear
Telefoonnr. : [redacted] Wm),
[redacted] (Wvo).
Uw kenmerk :
M + M nr. : 73
Bijlagen : diversen

Onderwerp : toezending beschikkingen ingevolge Wm en Wvo

Hierbij zenden wij u een exemplaar van onze beschikking van 6 juli 2001 betreffende uw aanvraag om vergunning ingevolge de Wet milieubeheer (Wm), voor het oprichten en in werking hebben van uw inrichting voor een scheepstechnische assemblagehal van Dok en Scheepsbouw Woudsend B.V. aan de Bûtlanen 10 te Woudsend.
Omdat de aanvraag onderdeel uitmaakt van de vergunning zenden wij u hierbij een gewaarmerkt exemplaar van de aanvraag retour.

Tevens zenden wij u, namens het dagelijks bestuur van het Wetterskip Fryslân, een exemplaar van de beschikking op uw aanvraag om vergunning ingevolge de Wet verontreiniging oppervlaktewateren (Wvo) ten behoeve van bovengenoemde activiteiten.

Voorts zenden wij u een exemplaar van de kennisgeving. Voor informatie over o.a. de termijn van terinzagelegging en het indienen van een beroepschrift verwijzen wij u naar de inhoud van de kennisgeving.

Gedeputeerde Staten van Fryslân,
namens hen,

[redacted]
A.L. Kneefel
Medewerkster ondersteuning
Bureau milieuvergunningen

provinsje fryslân
provincie fryslân

postbus 20120
8900 hm leeuwarden
tweebaksmarkt 52
telefoon (058) 292 59 25
telefax (058) 292 51 25
www.fryslan.nl
e-mail: provincie@fryslan.nl

De Inspectie Milieuhygiëne Noord,
Postbus 30020,
9700 RM GRONINGEN.

Leeuwarden , 23 juli 2001

Ons kenmerk : 456638 (Wm),
WF-01/5703 (Wvo),
Afdeling : Miljeubehear
Telefoonnr. : [redacted] (Wm),
[redacted] (Wvo).
Uw kenmerk :
M + M nr. : 73
Bijlagen : diversen

Onderwerp : toezending beschikkingen ingevolge Wm en Wvo

Hierbij zenden wij u een exemplaar van onze beschikking van 6 juli 2001 betreffende de aanvraag van Scheepswerf Kuipers B.V. te Woudsend om vergunning ingevolge de Wet milieubeheer (Wm), voor het oprichten en in werking hebben van de inrichting voor een scheepstechnische assemblagehal van Dok en Scheepsbouw B.V. aan de Bûtlanen 10 te Woudsend.

Tevens zenden wij u, namens het dagelijks bestuur van het Wetterskip Fryslân, een exemplaar van de beschikking op de aanvraag om vergunning ingevolge de Wet verontreiniging oppervlaktewateren (Wvo) ten behoeve van bovengenoemde activiteiten.

Voorts zenden wij u een exemplaar van de kennisgeving. Voor informatie over o.a. de termijn van terinzagelegging en het indienen van een beroepschrift verwijzen wij u naar de inhoud van de kennisgeving.

Gedeputeerde Staten van Fryslân,
namens hen,

[redacted]

A.L. Kneefel
Medewerkster ondersteuning
Bureau milieuvergunningen

provinsje fryslân
provincie fryslân

postbus 20120
8900 hm leeuwarden
tweebaksmarkt 52
telefoon: (058) 292 59 25
telefax: (058) 292 51 25
www.fryslan.nl
e-mail: provincie@fryslan.nl

provinsje fryslân

Het Wetterskip Fryslân
T.a.v [redacted]
Postbus 36
8900 AA Leeuwarden

Leeuwarden , 23 juli 2001

Ons kenmerk : 456638 (Wm),
WF-01/5703 (Wvo),
Afdeling : Miljeubehear
Telefoonnr. [redacted] Wm),
[redacted] (Wvo).
Uw kenmerk :
M + M nr. : 73
Bijlagen : diversen

Onderwerp : oezending beschikking ingevolge Wm

Hierbij zenden wij u een exemplaar van onze beschikking van 6 juli 2001 betreffende de aanvraag van Scheepswerf Kuipers B.V. te Woudsend om vergunning ingevolge de Wet milieubeheer (Wm), voor het oprichten en in werking hebben van de inrichting voor een scheepstechnische assemblagehal van Dok en Scheepsbouw B.V. aan de Bûtlanen 10 te Woudsend.

Tevens zenden wij u een exemplaar van de kennisgeving. Voor informatie over o.a. de termijn van terinzagelegging en het indienen van een beroepschrift verwijzen wij u naar de inhoud van de kennisgeving.

Gedeputeerde Staten van Fryslân,
namens hen,

[redacted]

A.L. Kneefel
Medewerkster ondersteuning
Bureau milieuvergunningen

provinsje fryslân
provincie fryslân

postbus 20120
8900 hm leeuwarden
tweebaksmarkt 52
telefoon: (058) 292 59 25
telefax: (058) 292 51 25
www.fryslan.nl
e-mail: provincie@fryslan.nl

provinsje fryslân

R.I.Z.A.
Postbus 17
8200 AA LELYSTAD

Leeuwarden , 23 juli 2001

Ons kenmerk : 456638 (Wm),
WF-01/5703 (Wvo),
Afdeling : Miljeubehear
Telefoonnr. [redacted] Wm),
[redacted] Wvo).
Uw kenmerk :
M + M nr. : 73
Bijlagen : diversen

Onderwerp : toezending beschikking ingevolge Wvo

Hierbij delen wij u mede, dat wij een beschikking hebben verleend op de aanvraag van Scheepswerf Kuipers B.V. te Woudsend om vergunning ingevolge de Wet milieubeheer (Wm), voor het oprichten en in werking hebben van de inrichting voor een scheepstechnische assemblagehal van Dok en Scheepsbouw B.V. aan de Bûtlanen 10 te Woudsend.

Tevens delen wij u mede, dat het dagelijks bestuur van het Wetterskip Fryslân voor bovengenoemde activiteiten een beschikking ingevolge de Wet verontreiniging oppervlaktewateren (Wvo) heeft verleend. Een exemplaar van deze beschikking sturen wij u namens het dagelijks bestuur van het Wetterskip Fryslân toe.

Voorts zenden wij u een exemplaar van de kennisgeving. Voor informatie over o.a. de termijn van terinzagelegging en het indienen van een beroepschrift verwijzen wij u naar de inhoud van de kennisgeving.

Gedeputeerde Staten van Fryslân,
namens hen,

[redacted]

A.L. Kneefel
Medewerkster ondersteuning
Bureau milieuvergunningen

provinsje fryslân
provincie fryslân

postbus 20120
8900 hm leeuwarden
tweebaksmarkt 52
telefoon (058) 292 59 25
telefax (058) 292 51 25
www.fryslan.nl
e-mail: provincie@fryslan.nl

provinsje fryslân

Wetterskip Boarn en Klif
Postbus 56
8500 AB JOURE

Leeuwarden , 23 juli 2001

Ons kenmerk : 456638 (Wm),
WF-01/5703 (Wvo),
Afdeling : Miljeubehear
Telefoonnr. : [redacted] Wm),
[redacted] (Wvo).
Uw kenmerk :
M + M nr. : 73
Bijlagen : diversen

Onderwerp : toezending beschikking ingevolge Wvo

Hierbij delen wij u mede, dat wij een beschikking hebben verleend op de aanvraag van Scheepswerf Kuipers B.V. te Woudsend om vergunning ingevolge de Wet milieubeheer (Wm), voor het oprichten en in werking hebben van de inrichting voor een scheepstechnische assemblagehal van Dok en Scheepsbouw B.V. aan de Bûtlanen 10 te Woudsend.

Tevens delen wij u mede, dat het dagelijks bestuur van het Wetterskip Fryslân voor bovengenoemde activiteiten een beschikking ingevolge de Wet verontreiniging oppervlaktewateren (Wvo) heeft verleend. Een exemplaar van deze beschikking sturen wij u namens het dagelijks bestuur van het Wetterskip Fryslân toe.

Voorts zenden wij u een exemplaar van de kennisgeving. Voor informatie over o.a. de termijn van terinzagelegging en het indienen van een beroepschrift verwijzen wij u naar de inhoud van de kennisgeving.

Gedeputeerde Staten van Fryslân,
namens hen,
[redacted]

A.L. Kneefel
Medewerkster ondersteuning
Bureau milieuvergunningen

provinsje fryslân
provincie fryslân

postbus 20120
8900 hm leeuwarden
tweebaksmarkt 52
telefoon: (058) 292 59 25
telefax: (058) 292 51 25
www.fryslan.nl
e-mail: provincie@fryslan.nl

provinsje fryslân

Milieuadviesburo Zuidwest-Friesland
t.a.v. [redacted]
Postbus 10.000
8600 HA SNEEK

Leeuwarden , 23 juli 2001

Ons kenmerk : 456638 (Wm),
WF-01/5703 (Wvo),
Afdeling : Miljeubehear
Telefoonnr. : [redacted] (Wm),
[redacted] (Wvo).
Uw kenmerk :
M + M nr. : 73
Bijlagen : diversen

Onderwerp : toezending beschikking ingevolge Wm

Hierbij zenden wij u een exemplaar van de beschikking van 6 juli 2001 betreffende de aanvraag van Scheepswerf Kuipers B.V. te Woudsend om vergunning ingevolge de Wet milieubeheer (Wm), voor het oprichten en in werking hebben van de inrichting voor een scheepstechnische assemblagehal van Dok en Scheepsbouw B.V. aan de Bûtlanen 10 te Woudsend.

Tevens delen wij u mede, dat het dagelijks bestuur van het Wetterskip Fryslân voor bovengenoemde activiteiten de beschikking ingevolge de Wet verontreiniging oppervlaktewateren (Wvo) heeft verleend.

Voorts zenden wij u een exemplaar van de kennisgeving. Voor informatie over o.a. de termijn van terinzagelegging en het indienen van een beroepschrift verwijzen wij u naar de inhoud van de kennisgeving.

Gedeputeerde Staten van Fryslân,
namens hen,

[redacted]

A.L. Kneefel
Medewerkster ondersteuning
Bureau milieuvergunningen

provinsje fryslân
provincie fryslân

postbus 20120
8900 hm leeuwarden
tweebaksmarkt 52
telefoon: (058) 292 59 25
telefax: (058) 292 51 25
www.fryslan.nl
e-mail: provincie@fryslan.nl

provinsje fryslân

College van Burgemeester en Wethouders
van de gemeente Wymbritseradiel
Postbus 14
8650 AA IJLST

Leeuwarden , 23 juli 2001

Ons kenmerk : 456638 (Wm),
WF-01/5703 (Wvo),
Afdeling : Miljeubehear
Telefoonnr. : [redacted]Wm),
[redacted](Wvo).
Uw kenmerk :
M + M nr. : 73
Bijlagen : diversen

Onderwerp : toezending beschikkingen ingevolge Wm en Wvo

Hierbij zenden wij u een exemplaar van onze beschikking van 6 juli 2001 betreffende de aanvraag van Scheepswerf Kuipers B.V. te Woudsend om vergunning ingevolge de Wet milieubeheer (Wm), voor het oprichten en in werking hebben van de inrichting voor een scheepstechnische assemblagehal van Dok en Scheepsbouw B.V. aan de Bûtlanen 10 te Woudsend.

Tevens zenden wij u, namens het dagelijks bestuur van het Wetterskip Fryslân, een exemplaar van de beschikking op de aanvraag om vergunning ingevolge de Wet verontreiniging oppervlaktewateren (Wvo) ten behoeve van bovengenoemde activiteiten.

Voorts zenden wij u exemplaren van de kennisgeving. Voor informatie over o.a. de termijn van terinzagelegging en het indienen van een beroepschrift verwijzen wij u naar de inhoud van de kennisgeving.

Wij verzoeken u exemplaren van de beschikkingen, alsmede van de kennisgeving, op de wijze zoals in de kennisgeving is vermeld ter visie te leggen bij de stukken die reeds ter inzage liggen. Tevens verzoeken wij u een exemplaar van de kennisgeving aan te plakken aan het gemeentehuis.

Gedeputeerde Staten van Fryslân,
namens hen,
[redacted]
A.L. Kneefel
Medewerkster ondersteuning
Bureau milieuvergunningen

provinsje fryslân
provincie fryslân

postbus 20120
8900 hm leeuwarden
tweebaksmarkt 52
telefoon: (058) 292 59 25
telefax: (058) 292 51 25
www.fryslan.nl
e-mail: provincie@fryslan.nl

provinsje fryslân

College van Burgemeester en Wethouders
van de gemeente Wymbritseradiel
Postbus 14
8650 AA IJLST

Leeuwarden , 23 juli 2001

Ons kenmerk : 448456
Afdeling : Miljeubehear
Telefoonnr. : [redacted]
Uw kenmerk :
M + M nr. : 73
Bijlage :

Onderwerp : aanhouding aanvraag bouwvergunning/coördinatie Wet milieubeheer

Op 5 maart 2001 heeft u een aanvraag om een bouwvergunning ontvangen van Scheepswerf Kuipers B.V. voor het oprichten van een scheepstechnische assemblagehal genaamd Scheepstechnische Assemblagehal van Dok en Scheepswerf Woudsend B.V. De inrichting wordt gevestigd aan de Bûtlannen 10 te Woudsend.
Het gaat hier om een vergunningplichtige inrichting op grond van de Wet milieubeheer, waarvoor wij het bevoegd gezag zijn. Op grond van artikel 52 van de Woningwet heeft u de aanvraag om de bouwvergunning dan ook aangehouden.

Intussen hebben wij op de aanvraag om een vergunning ingevolge de Wet milieubeheer beschikt. Omdat tegen de ontwerp-beschikking geen bedenkingen zijn ingebracht en de verleende milieuvergunning niet afwijkt van het ontwerp eindigt de aanhoudingsplicht voor de bouwaanvraag, zoals is bepaald in artikel 52 van de Woningwet.

Graag vernemen wij zo spoedig mogelijk van u op welke datum de bouwvergunning is afgegeven, zodat wij weten wanneer de vergunning ingevolge de Wet milieubeheer van kracht is geworden.

Wij hopen u hiermee voldoende te hebben geïnformeerd.

Gedeputeerde Staten van Fryslân,
namens hen,

[redacted]
A.L. Kneefel
Medewerkster ondersteuning
Bureau milieuvergunningen

provinsje fryslân
provincie fryslân

postbus 20120
8900 hm leeuwarden
tweebaksmarkt 52
telefoon: (058) 292 59 25
telefax: (058) 292 51 25
www.fryslan.nl
e-mail: provincie@fryslan.nl

provinsje fryslân

AAN DE BEWONERS/GEBRUIKERS

VAN DEZE WONING/DIT BEDRIJF.

Leeuwarden , 26 juli 2001

Ons kenmerk : 456638 (Wm),
WF-01/5703 (Wvo),
Afdeling : Milieubehear
Telefoonnr. : [redacted] Wm),
[redacted] (Wvo).
M + M nr. : 73

Bijlage : kennisgeving

Onderwerp : vergunningen Wet milieubeheer en Wet verontreiniging oppervlaktewateren

Mevrouw, mijnheer,

Naar aanleiding van ingediende aanvragen zijn aan Scheepswerf Kuipers B.V. te Woudsend vergunningen verleend ingevolge de Wet milieubeheer (Wm) en de Wet verontreiniging oppervlaktewateren (Wvo).

Het gaat om activiteiten in de omgeving van uw woning/bedrijf. Dat is voor ons de aanleiding om u op deze wijze te informeren. Om welke activiteiten het gaat kunt u lezen in de bijgevoegde kennisgeving. Voorts is daarin aangegeven waar en wanneer u de beschikking en de overige stukken kunt inzien en op welke wijze beroep ingesteld kan worden.

Voor nadere informatie over de beschikkingen kunt u contact opnemen met de personen welke aan de onderzijde van de kennisgeving staan vermeld. Veelal zijn de medewerkers van de afdelingen bereikbaar tussen 9.00 en 12.00 uur, alsmede tussen 14.00 en 16.00 uur.

Gedeputeerde Staten van Fryslân.

provinsje fryslân
provincie fryslân

postbus 20120
8900 hm leeuwarden
tweebaksmarkt 52
telefoon: (058) 292 59 25
telefax: (058) 292 51 25
www.fryslan.nl
e-mail: provincie@fryslan.nl

provinsje fryslân

KENNISGEVING BESCHIKKINGEN WM EN WVO SCHEEPSWERF KUIPERS B.V. TE WOUDSEND

Gedeputeerde Staten van Fryslân hebben aan Scheepswerf Kuipers B.V. te Woudsend een vergunning ingevolge de Wet milieubeheer (Wm) verleend. Het gaat om een vergunning voor het oprichten en in werking hebben van de inrichting voor een scheepstechnische assemblagehal van Dok en Scheepsbouw Woudsend B.V. aan de Bûtlanen 10 te Woudsend.
Aan de vergunning zijn voorschriften verbonden om het milieu te beschermen.
De Wm-vergunning is ten opzichte van de ontwerp-vergunning ongewijzigd.

Tevens maken zij namens het dagelijks bestuur van het Wetterskip Fryslân bekend dat een vergunning is verleend ingevolge de Wet verontreiniging oppervlaktewateren (Wvo) ten behoeve van het lozen van dokwater en hemelwater afkomstig van bovengenoemde inrichting. De lozingen vinden plaats op De Welle. De Wvo-vergunning is ten opzichte van de ontwerp-vergunning ongewijzigd. Beide vergunningprocedures zijn door ons gecoördineerd afgehandeld.

U kunt de stukken inzien!
U kunt de vergunningen, de aanvragen, en de daarbij behorende stukken inzien vanaf 30 juli 2001 tot en met 10 september 2001:

1. in het gemeentehuis van Wymbritseradiel, Stadslaan 75 te IJlst, op werkdagen van 09.00 tot 12.00 uur en van 13.30 tot 16.00 uur;
2. in het Provinsjehûs, Tweebaksmarkt 52 te Leeuwarden, bij de afdeling Miljeubehear, op werkdagen van 09.00 tot 12.00 uur en van 14.00 tot 16.00 uur (bij voorkeur na telefonische afspraak telefoonnummer: 058-2925128);
3. in het gebouw van Wetterskip Fryslân, Harlingerstraatweg 113 te Leeuwarden (afdeling voorlichting) op werkdagen van 08.30 tot 17.00 uur.

Wie kunnen er beroep instellen:
Tegen de besluiten kan tot en met 10 september 2001 beroep worden ingesteld bij de Afdeling bestuursrechtspraak van de Raad van State, postbus 20019, 2500 EA 's-Gravenhage door:

- degenen die bedenkingen hebben ingebracht tegen de ontwerp-beschikkingen;
- de adviseurs die gebruik hebben gemaakt van de gelegenheid advies uit te brengen over de ontwerp-beschikkingen;
- de belanghebbenden aan wie redelijkerwijs niet kan worden verweten geen bedenkingen te hebben ingebracht tegen de ontwerp-beschikkingen;

provinsje fryslân
provincie fryslân

Gedurende de beroepstermijn kan bij de Voorzitter van de Afdeling bestuursrechtspraak van de Raad van State een verzoek worden gedaan tot het treffen van een voorlopige voorziening. De indiener van het verzoekschrift moet daarbij een afschrift (kopie) van het beroepschrift meesturen.

Het beroepschrift en/of het verzoek tot het treffen van een voorlopige voorziening moet/moeten worden ondertekend en moet/moeten tenminste bevatten:
a. de naam en het adres van de indiener;
b. de dagtekening;
c. omschrijving van het besluit waartegen het beroep is gericht;
d. de gronden van het beroep.

De beschikkingen treden pas in werking na afloop van de beroepstermijn. Indien gedurende die termijn een verzoek wordt gedaan tot het treffen van een voorlopige voorziening, treedt de beschikking waar het verzoek betrekking op heeft niet eerder in werking voordat op dat verzoek is beslist.

Informatie:
Voor inlichtingen over de Wm-procedure kunt u contact opnemen met [redacted] afdeling Miljeubehear, [redacted] of met [redacted] afdeling Miljeubehear [redacted]. Indien het de procedure ingevolge de Wvo betreft kunt u contact opnemen me [redacted] van het Wetterskip Fryslân, [redacted]

T.a.v. Hemmen & Solarz: te plaatsen in: Sneeker Nieuwsblad donderdag 26 juli 2001
Staatscourant dinsdag 17 juli 2001

WETTERSKIP
FRYSLÂN

VERGUNNING

Leeuwarden, 27 augustus 2002

Kenmerk: WF.2002/2805

Objectnummer: 14708

Op 22 mei 2002 hebben wij van de heer P. de Jong, eigenaar van kwekerij Het Groene Erf, Weper 4, 8431 RH te Oosterwolde, een aanvraag voor een vergunning ingevolge de Wet verontreiniging oppervlaktewateren ontvangen. Het betreft een aanvraag voor het lozen van bedrijfsafvalwater, afkomstig van een pot- en containerveld met een gesloten ondergrond. De lozing vindt plaats op de aanwezige watergang aan de westzijde van het perceel.

PROCEDURE

Met betrekking tot deze vergunningaanvraag wordt de in afdeling 3.5 van de Algemene wet bestuursrecht en hoofdstuk 13 van de Wet milieubeheer voorgeschreven procedure gevolgd.

De ontwerpbeschikking heeft van 12 juli 2002 tot en met 9 augustus 2002 ter inzage gelegen. Er is geen gebruik gemaakt van de mogelijkheid om tijdens de periode van terinzagelegging bedenkingen in te brengen.

OVERWEGINGEN

Bij onze beslissing op deze aanvraag hebben wij rekening gehouden met de hierna volgende overwegingen.

1. Algemeen

Kwekerij Het Groene Erf valt onder de bedrijfstak 'boomkwekerij'. De omschrijving van deze bedrijfstak is "de teelt van winterharde houtige en kruidachtige gewassen met het doel ze in hun geheel te verhandelen". Bij kwekerij Het Groene Erf worden de volgende gewassen geteeld: divers assortiment sierheesters, klimplanten en vaste planten. Deze teelt vindt plaats op een gesloten pot- en containerveld, hierna te noemen containerveld. Voor het containerveld, de overwinteringskas en de erfsituatie is een Wvo-vergunning aangevraagd.

Wetterskip Fryslân
Postbus 36, 8900 AA Leeuwarden. Harlingerstraatweg 113, 8914 AZ Leeuwarden
Telefoon: 058 - 233 99 33 - Fax: 058 - 233 99 66

2. Bedrijfssituatie

De omvang van het containerveld bedraagt 7.000 m^2. De twee containervelden bij kwekerij Het Groene Erf aan weerszijden van de woning hebben beide een niet waterdoorlatende folie. Dit wordt omschreven als een "gesloten" veld. Op deze folie vindt teelt van bovengenoemde gewassen plaats in potten en containers. Het gietwater bestaat uit grondwater en regenwater van het containerveld. Het overtollige gietwater en het regenwater wordt opgevangen in een bassin. Dit bassin heeft een inhoud van 750 m^3. Het opgevangen water wordt (opnieuw) gebruikt als gietwater. Daarnaast is bij het bedrijf een foliekas aanwezig van 1400 m^2 voor overwintering.

3. Waterkwaliteitsbeleid

3.1 Algemeen

Het eerste uitgangspunt in het waterkwaliteitsbeleid is gericht op vermindering van de verontreiniging. Om dit te realiseren wordt afhankelijk van de aard van de te lozen stoffen de directe emissieaanpak, de waterkwaliteitsaanpak of een combinatie van beiden gehanteerd. Bij de directe emissieaanpak staat het terugdringen van de verontreiniging bij de bron voorop, ongeacht de waterkwaliteitsdoelstellingen van het ontvangende oppervlaktewater. Daarbij dienen afhankelijk van de aard en schadelijkheid van de te lozen stoffen de volgende technieken te worden toegepast:

- de best bestaande techniek (BBT)

Dit is die techniek waarmee tegen hogere kosten een nog grotere reductie van de verontreiniging wordt verkregen en die in de praktijk kunnen worden toegepast.

- de best uitvoerbare techniek (BUT)

Bij deze techniek wordt rekening gehouden met economische aspecten, dat wil zeggen dat voor een goed renderend bedrijf de grootste reductie wordt verkregen tegen aanvaardbare kosten.
Voor zwarte-lijst stoffen geldt dat deze moeten worden teruggedrongen met behulp van de BBT. Voor de relatief minder schadelijke verontreinigingen geldt dat emissie hiervan moet worden beperkt met BUT.
De waterkwaliteitsaanpak wordt toegepast op relatief onschadelijke verontreinigingen. De maatregelen die in het kader van deze aanpak moeten worden getroffen, zijn primair afhankelijk van de waterkwaliteitsdoelstellingen van het ontvangende oppervlaktewater.

Het kader van het emissiebeleid voor de periode 1998-2006 is op landelijk niveau vastgelegd in de Vierde Nota waterhuishouding. In deze nota is de hoofddoelstelling van het beleid op langere termijn als volgt omschreven: "Het hebben en houden van een veilig en bewoonbaar land en het instandhouden en versterken van gezonde en veerkrachtige watersystemen, waarmee een duurzaam gebruik blijft gegarandeerd".
In de emissieaanpak binnen het milieubeleid als geheel, komt de ketenbenadering steeds meer centraal te staan. De emissiebeperking kan worden vertaald in de volgende getrapte aanpak:

1. Preventie: een goede grondstof, hulpstof en productkeuze, toepassing van schone technologie in het productieproces, bedrijfsvoering of gebruiksfase en procesgeïntegreerde oplossingen.
2. Hergebruik: kringloopsluiting binnen of buiten het productieproces en opwerking ten behoeve van hergebruik.
3. Verwerking: zuivering van afvalwater.

Het tweede uitgangspunt in het waterkwaliteitsbeleid is het "Stand-still-beginsel". Toegepast op zwarte-lijststoffen houdt dit in dat binnen een bepaald beheersgebied voor geen van de aangewezen stoffen of groepen van stoffen het totaal van de lozingen mag toenemen. Voor de overige stoffen geldt dat de waterkwaliteit niet significant mag verslechteren. Waterkwaliteitsdoelstellingen mogen dus niet worden opgevuld.

3.2 Beleid Wetterskip Fryslân

Tweede waterhuishoudingsplan Fryslân:
Op 31 mei 2000 is door Provinciale Staten van Friesland het Tweede Waterhuishoudingsplan Fryslân vastgesteld. In dit rapport is onder andere beschreven hoe te kunnen voldoen aan de gewenste waterkwaliteit in 2015. In hoofdstuk 4.3 wordt aandacht besteed aan lozingen afkomstig van diffuse bronnen. De agrarische sector, waaronder boomteelt en vaste plantenteelt, valt onder deze categorie. De instrumenten vergunningverlening en handhaving maken deel uit van de maatregelen.

Integraal Waterbeheerplan Friese Waterschappen (IWBP):
Op 19 december 2000 is door de Friese Waterschappen het IWBP vastgesteld. In het IWBP is rekening gehouden met de aanwijzingen die voortvloeien uit de Vierde nota Waterhuishouding (NW4). In het IWBP worden maatregelen gepresenteerd die een gerichte bijdrage leveren aan een veilige, duurzame en gezonde inrichting van de Friese watersystemen. Om de waterkwaliteit te verbeteren worden in hoofdstuk 3.5 (eutrofiëring/vermesting) en 3.6 (emissies in het algemeen) maatregelen genoemd. Vergunningverlening en handhaving maken deel uit van deze maatregelen.

Beleid boomteelt en vaste plantenteelt:
Voor de boomteelt en vaste plantenteelt volgt Wetterskip Fryslân de aanpak zoals deze is beschreven in het CUWVO-rapport "Afvalwaterproblematiek boomteelt en vaste plantenteelt". Er wordt voor containervelden onderscheid gemaakt in de volgende situaties:

- Als geteeld wordt op containervelden geldt een vergunningplicht voor alleen die activiteit. Er wordt onderscheid gemaakt tussen waterdoorlatende velden zonder drainage enerzijds en waterdoorlatende velden met drainage en gesloten velden anderzijds.
- Bij teelt op waterdoorlatende gedraineerde velden en gesloten velden moet in principe gietwater en regenwater gerecirculeerd worden. Recirculatie geldt als best bestaande techniek (BBT). Als de aanvrager kan aantonen dat lozing van gewasbeschermingsmiddelen door afspoeling beneden de MTR-waarden blijft kan de recirculatieplicht uitblijven. De aanvrager moet dan eveneens aantonen dat de lozing van stikstof en fosfaat beneden de acceptatiecriteria* blijft door middel van een bemestingsplan.

* Voor acceptatiecriteria van nutriënten wordt onderscheid gemaakt tussen bestaande situaties en nieuwe situaties. De hieronder vermelde getallen worden uitgedrukt in kilogrammen per hectare per jaar.

Nutriënt	Bestaande situatie kg/ha/jaar	Nieuwe situatie kg/ha/jaar
Stikstof	70	35
Fosfaat	10	5

3.3 Overgangstermijnen en financiën
Voor bestaande bedrijven die gaan recirculeren moet rekening worden gehouden met een investeringstraject van enkele jaren. Ook organisatorische aspecten spelen een rol, waardoor de overstap naar een recirculerend systeem niet in een keer kan worden gemaakt. Voor de overstap wordt rekening gehouden met een overgangstermijn van 2 tot 3 jaar.
Recirculatie van gietwater is, los van de plicht, een kwaliteitsverbetering voor de kweker. De hoeveelheid toe te dienen middelen is beter te controleren en in de hand te houden.

4. Beoordeling kwekerij Het Groene Erf

De aanbevelingen van het rapport "Afvalwaterproblematiek boomteelt en vaste plantenteelt" en het beleid van Wetterskip Fryslân betekenen voor het gesloten containerveld van kwekerij Het Groene Erf het volgende:

4.1 Meststoffen
Kwekerij Het Groene Erf beperkt de lozing van meststoffen door:

1. Overtollig gietwater en regenwater te recirculeren. Hiertoe is een recirculatiebassin van 750 m^3 aangelegd. Dit voldoet aan de eisen voor een bestaande situatie;
2. Gebruik te maken van langzaam werkende meststoffen.

4.2 Gewasbeschermingsmiddelen

Kwekerij Het Groene Erf beperkt de lozing van gewasbeschermingsmiddelen door:

1. Overtollig gietwater en regenwater te recirculeren. Hiertoe is een recirculatiebassin van 750 m^3 aangelegd. Dit voldoet aan de eisen voor een bestaande situatie;
2. Restanten spuitvloeistof en het reinigingswater van de spuitapparatuur te verspuiten over het gewas;
3. Gewasbeschermingsmiddelen aan te maken in een daarvoor bestemde ruimte. Deze ruimte bevat geen schrobputjes met een afvoer naar het oppervlaktewater;
4. Machinaal spuiten met in acht neming van een spuitvrije zone van 2 meter en door het containerveld te omgeven met een windscherm.

4.3 Voorwaarden voor het recirculatiebassin

Aan het recirculatiebassin zullen ter voorkoming van verontreiniging van het oppervlaktewater eisen gesteld worden zoals deze aanbevolen worden in het CUWVO-rapport:

- De inhoud van het bassin voor een bestaande situatie is 500 m^3 en voor een nieuwe situatie 2000 m^3 per hectare;
- Na een bemesting en/of bestrijding moet de bedrijfsvoering erop gericht zijn, de eerste 20 m^3 gietwater per hectare containerveld te allen tijde op te kunnen vangen in het bassin;
- Er mag vanuit het bassin niet direct geloosd worden naar oppervlaktewater. Als de capaciteit van het bassin volledig benut is, mag overtollig drainwater buiten het bassin om worden geloosd op oppervlaktewater. De eerste 20 m^3 moet in het bassin kunnen worden opgevangen;
- Een te hoog zoutgehalte is schadelijk voor het gewas. Er mag directe lozing van drainwater op oppervlaktewater plaatsvinden als het zoutgehalte te hoog wordt. Als criterium geldt een natriumgehalte >5 mmol/l, gemeten in het bassin;
- Voor deze lozingen van drainwater buiten het bassin om geldt een registratieplicht met daarin de datum, de hoeveelheid en de natriumgehaltes.

4.4 Overige lozingen

1. Er ontstaat geen huishoudelijk afvalwater in de bedrijfsruimten. Huishoudelijk afvalwater uit de woning wordt geloosd via een oude gierkelder. Afvalwater afkomstig van de woning valt onder het Lozingenbesluit Wvo huishoudelijk afvalwater.
2. Kassen. Op 1 november 1994 is het Lozingenbesluit Wvo glastuinbouw in werking getreden. Dit besluit is van toepassing op bedrijven die onder glas gewassen telen en waarbij afvalwater op de riolering of op oppervlaktewater wordt geloosd. Ook boomteeltbedrijven die een kas hebben als onderdeel van het bedrijf vallen voor wat betreft afvalwater uit het kasgedeelte onder het Lozingenbesluit.

   Bij kwekerij Het Groene Erf zijn foliekassen aanwezig voor de opslag/overwintering van gewassen. In de kassen vinden echter geen activiteiten plaats waarbij afvalwater vrijkomt of afvalwater wordt geloosd op oppervlaktewater of riolering. Dit betekent dat het Lozingenbesluit Wvo glastuinbouw in dit geval niet van toepassing is.
3. Erfafspoeling.

   Op het erf worden geen meststoffen opgeslagen. Er is wel een composthoop en een opslag voor organisch materiaal aanwezig. Eventueel percolaatwater wordt in de bodem geloosd

4.5 Conclusie

Door de toepassing van langzaam werkende meststoffen, het nemen van driftbeperkende maatregelen en het recirculeren van gietwater voldoet Kwekerij Het Groene Erf aan de aanbevelingen zoals deze zijn genoemd in het CUWVO-rapport. Door deze werkwijze wordt voorkomen dat het aquatisch milieu onnodig wordt belast. Wetterskip Fryslân heeft uit het CUWVO-rapport de aanbevelingen overgenomen. Deze aanbevelingen zijn vertaald in de voorschriften in deze beschikking.

BESLUIT

Wij hebben, gezien het voorgaande en gelet op de Wet verontreiniging oppervlaktewateren, de Algemene wet bestuursrecht en de Wet milieubeheer, besloten aan de heer P. de Jong, Weper 4, 8431 RH Oosterwolde, de gevraagde vergunning te verlenen als bedoeld in artikel 1, lid 1 juncto lid 3 van de Wet verontreiniging oppervlaktewateren. De vergunning betreft het lozen van bedrijfsafvalwater, afkomstig van kwekerij Het Groene Erf te Oosterwolde, kadastraal bekend gemeente Ooststellingwerf, sectie E, nummers 643 en 644, op de aanwezige watergang aan de westzijde van het perceel.

Aan deze vergunning zijn de hierna geformuleerde voorschriften verbonden.

VOORSCHRIFTEN

Begripsomschrijving

1 In deze vergunning wordt verstaan onder:

vergunninghouder	:	P. de Jong, Weper 4, 8431 RH OOSTERWOLDE.
waterkwaliteitsbeheerder	:	het dagelijks bestuur van Wetterskip Fryslân, Postbus 36, 8900 AA LEEUWARDEN.

Algemeen

2 1. Als iemand anders dan de vergunninghouder zelf is aangewezen, om toe te zien op de naleving op deze vergunning, moet de vergunninghouder dit schriftelijk melden binnen 14 dagen nadat deze vergunning van kracht is geworden. In deze melding moet het adres en het telefoonnummer worden weergegeven van degene(n) die door de vergunninghouder is (zijn) aangewezen.

2. Wanneer de vergunning wordt overgedragen aan een rechtsopvolger moet daarvan binnen 14 dagen na de overdracht schriftelijk melding worden gedaan.

3. De in het eerste en/of tweede lid bedoelde melding moet worden gericht aan het hoofd van de afdeling Handhaving van Wetterskip Fryslân.

Bedrijfsafvalwater

3 1. Het gietwater en regenwater afkomstig van het containerveld moet worden opgevangen in een bassin met een inhoud van tenminste 500 m^3/ha containerveld en worden gebruikt als primaire gietwaterbron.

2. De opvangvoorziening mag niet zijn voorzien van een overloop naar oppervlaktewater.

3. Na een bemesting en/of bestrijding moet de bedrijfsvoering erop gericht zijn, de eerste 20 m^3 gietwater per hectare containerveld te allen tijde op te kunnen vangen in het bassin.

4. Als de opslagcapaciteit van het bassin volledig benut is mag het overtollige water van het containerveld (drainwater), buiten het bassin om op oppervlaktewater worden geloosd.

5. Het is toegestaan drainwater, afkomstig van het containerveld, direct op oppervlaktewater te lozen bij een natriumgehalte van 5 mmol/l of meer.

Registratie

4 1. Het gebruik van gewasbeschermingsmiddelen op het containerveld moet op overzichtelijke wijze worden geregistreerd onder vermelding van:
- het gebruikte middel, inclusief toelatingsnummer;

- de hoeveelheid middel.

2. Van de lozing van het drainwater genoemd in voorschrift 3, vijfde lid moeten de volgende gegevens op overzichtelijke wijze worden geregistreerd:
- de hoeveelheid geloosd drainwater;
- het natriumgehalte;
- de datum van lozing.

3. De geregistreerde gegevens en de aankoopbonnen van gewasbeschermingsmiddelen en meststoffen moeten gedurende vijf jaar worden bewaard.

Toepassing van gewasbeschermingsmiddelen aan slootkanten

5 1. Op het talud mogen gewasbeschermingsmiddelen alleen handmatig en pleksgewijs worden toegepast.

2. Het spuiten boven een windsnelheid van 5 m/s is niet toegestaan. Dit komt overeen met windkracht 3 in beaufort. De relatie tussen de windkracht en windsterkte is vermeld in bijlage 1 van deze beschikking.

3. Ter beperking van de drift moeten de volgende aanvullende maatregelen worden genomen:
- de directe handmatige bespuiting op het perceel mag niet plaatsvinden in een zone van 0,5 meter vanaf de insteek van het talud;
- het spuiten moet van de sloot af gericht zijn;
- het gebruik van een spuitgeweer is niet toegestaan.

Aanmaken van gewasbeschermingsmiddelen en meststoffen

6 Vanuit de ruimte waar de gewasbeschermingsmiddelen en/of meststoffen worden aangemaakt mag geen lozing naar oppervlaktewater of riolering plaatsvinden.

Melden van wijzigingen

7 Voorgenomen wijzigingen, die tot gevolg hebben dat de feitelijke situatie niet meer overeenkomt met de vergunningaanvraag, moeten worden gemeld aan het hoofd van de afdeling Vergunningen, Emissies en Rioleringen van Wetterskip Fryslân .

Interne calamiteit

8 1. Indien als gevolg van een calamiteit of andere uitzonderlijke omstandigheid niet aan de gestelde voorschriften wordt voldaan of kan worden voldaan, moet de vergunninghouder onmiddellijk maatregelen treffen. De maatregelen moeten de nadelige invloed van de lozing op de kwaliteit van het ontvangende oppervlaktewater zoveel mogelijk voorkomen dan wel beperken of ongedaan te maken.

2. Het hoofd van de afdeling Handhaving van Wetterskip Fryslân moet van een en ander zo spoedig mogelijk op de hoogte worden gebracht (telefoon 058-2339933). Buiten kantooruren melden via het milieualarmnummer (telefoon 058-2122422). De door het hoofd van de afdeling Handhaving van Wetterskip Fryslân gegeven baanwijzigingen moeten stipt worden opgevolgd.

3. Als het hoofd van de afdeling Handhaving van Wetterskip Fryslân dit gewenst acht, moet de vergunninghouder schriftelijk rapport uitbrengen met vermelding van:
- oorzaak, datum en tijd van aanvang en beëindiging van het voorgevallene;
- de gevolgen ervan voor de kwaliteit van het geloosde afvalwater;
- alsmede de voorgenomen maatregelen ter voorkoming van herhaling.

Externe calamiteit

9 1. Indien de kwaliteit van het ontvangende water als gevolg van calamiteiten of andere uitzonderlijke omstandigheden het noodzakelijk maakt, ter voorkoming van ernstige verontreiniging van het oppervlaktewater, maatregelen van tijdelijke aard te nemen is de vergunninghouder verplicht daartoe op aanschrijven van of vanwege het hoofd van de afdeling Handhaving van Wetterskip Fryslân onverwijld over te gaan.

2. Een tijdelijke maatregel kan maximaal voor een periode van 48 uur worden opgelegd, met de mogelijkheid de maatregel met maximaal even zoveel uren te verlengen.

Het dagelijks bestuur van Wetterskip Fryslân,
namens deze,

[redacted]

E.H. Togtema,
dijkgraaf.

ing. A.K. de Boer,
loco-secretaris-directeur.

BIJLAGE(N)

1 - Tabel windsnelheden.

MEDEDELINGEN

Deze aanvraag is in behandeling bij [redacted]

Beroep en/of voorlopige voorziening

Gedurende de periode dat de vergunning ter inzage ligt kan daartegen beroep worden ingesteld door:
- degenen die bedenkingen hebben ingebracht tegen het ontwerp van het besluit;
- de adviseurs die gebruik hebben gemaakt van de gelegenheid advies uit te brengen over het ontwerp van het besluit;
- degenen die bedenkingen hebben tegen wijzigingen die bij het nemen van het besluit ten opzichte van het ontwerp daarvan zijn aangebracht;
- belanghebbenden aan wie redelijkerwijs niet kan worden verweten geen bedenkingen te hebben ingebracht tegen het ontwerp van het besluit.

Het beroepschrift dient te worden gezonden aan de Afdeling bestuursrechtspraak van de Raad van State, Postbus 20019, 2500 EA Den Haag.

De vergunning wordt na afloop van de termijn van terinzagelegging van kracht, tenzij beroep is ingesteld en met toepassing van artikel 8.81 van de Algemene wet bestuursrecht en artikel 36 van de Wet op de Raad van State een verzoek wordt gedaan tot het treffen van een voorlopige voorziening. De beschikking wordt niet van kracht voordat op dat verzoek is beslist. Het verzoek tot het treffen van een voorlopige voorziening moet worden gericht aan de Voorzitter van de Afdeling bestuursrechtspraak van de Raad van State, Postbus 20019, 2500 EA Den Haag.

Voor nadere informatie omtrent de plaatsen en periode van de terinzagelegging verwijzen wij u naar bijgevoegde kennisgeving.

BIJLAGE 1: Tabel windsnelheden
behorende bij de beschikking met kenmerk WF 2002/2805.

Relatie windkracht en windsterkte

Windkracht in beaufort	Windsnelheid in m/s	Omschrijving (KNMI)
0	0,0 - 0,2	windstil
1	0,3 - 1,5	zwakke wind
2	1,6 - 3,3	zwakke wind
3	3,4 - 5,4	matige wind
4	5,5 - 7,9	matige wind
5	8,0 - 10,7	vrij krachtige wind
6	10,8 - 13,8	krachtige wind

WETTERSKIP
FRYSLÂN

gemeente Ooststellingwerf
Afd. Milieu
Postbus 38
8430 AA OOSTERWOLDE

Leeuwarden, 4 september 2002
Bijl.: -

Ons kenmerk: WF.2002/2805
Toestel . [redacted]

Sector Waterbeheer
Uw kenmerk: geen

Onderwerp:
Toezending Wvo-vergunning.

Geacht college,

Hierbij zenden wij u een exemplaar van de vergunning van 27 augustus 2002, alsmede van de kennisgeving, betreffende de ingeschreven aanvraag van P. de Jong.

De aanvraag is onder bovenvermeld kenmerk ingeschreven, en wordt behandeld door [redacted] U wordt verzocht bij correspondentie het kenmerk te vermelden.

Wij verzoeken u een exemplaar van de vergunning alsmede van de kennisgeving, op de wijze zoals in de kennisgeving is vermeld ter visie te leggen bij de stukken die reeds ter inzage liggen.

Hoogachtend,

Het dagelijks bestuur van Wetterskip Fryslân,
namens deze,
[redacted]
drs. P.D. Schaafsma,
hoofd afdeling Vergunningen, Emissies en Rioleringen.

De Friese waterschappen werken nauw met elkaar samen.
Per 1 januari 2004 zullen zij samen een nieuw waterschap vormen.

Wetterskip Fryslân
Postbus 36, 8900 AA Leeuwarden. Harlingerstraatweg 113, 8914 AZ Leeuwarden
Telefoon: 058 - 233 99 33 - Fax: 058 - 233 99 66

WETTERSKIP
FRYSLÂN

R.I.Z.A.
Postbus 17
8200 AA Lelystad

Leeuwarden, 4 september 2002
Bijl.: -

Ons kenmerk: WF.2002/2805
Toestel ..[redacted]

Sector Waterbeheer
Uw kenmerk: geen

Onderwerp:
Toezending Wvo-vergunning.

Geachte mevrouw/meneer,

Hierbij zenden wij u een exemplaar van de vergunning van 27 augustus 2002, alsmede van de kennisgeving, betreffende de ingeschreven aanvraag van P. de Jong.

De aanvraag is onder bovenvermeld kenmerk ingeschreven, en wordt behandeld door [redacted]. U wordt verzocht bij correspondentie het kenmerk te vermelden.

Hoogachtend,

Het dagelijks bestuur van Wetterskip Fryslân,
namens deze,
[redacted]

drs. P.D. Schaafsma,
hoofd afdeling Vergunningen, Emissies en Rioleringen.

De Friese waterschappen werken nauw met elkaar samen.
Per 1 januari 2004 zullen zij samen een nieuw waterschap vormen.

Wetterskip Fryslân
Postbus 36, 8900 AA Leeuwarden. Harlingerstraatweg 113, 8914 AZ Leeuwarden
Telefoon: 058 - 233 99 33 - Fax: 058 - 233 99 66

WETTERSKIP
FRYSLÂN

Wetterskip Sevenwolden
Postbus 250
8400 AG GORREDIJK

Leeuwarden, 4 september 2002
Bijl.: -

Ons kenmerk: WF.2002/2805
Toestel [redacted]

Sector Waterbeheer
Uw kenmerk: geen

Onderwerp:
Toezending Wvo-vergunning.

Geachte mevrouw/meneer,

Hierbij zenden wij u een exemplaar van de vergunning van 27 augustus 2002, alsmede van de kennisgeving, betreffende de ingeschreven aanvraag van P. de Jong.

De aanvraag is onder bovenvermeld kenmerk ingeschreven, en wordt behandeld door [redacted] U wordt verzocht bij correspondentie het kenmerk te vermelden.

Hoogachtend,

Het dagelijks bestuur van Wetterskip Fryslân,
namens deze,
[redacted]
drs. P.D. Schaafsma,
hoofd afdeling Vergunningen, Emissies en Rioleringen.

De Friese waterschappen werken nauw met elkaar samen.
Per 1 januari 2004 zullen zij samen een nieuw waterschap vormen.

Wetterskip Fryslân
Postbus 36, 8900 AA Leeuwarden. Harlingerstraatweg 113, 8914 AZ Leeuwarden
Telefoon: 058 - 233 99 33 - Fax: 058 - 233 99 66

WETTERSKIP
FRYSLÂN

P. de Jong
Weper 4
8431 RH Oosterwolde

Leeuwarden, 4 september 2002
Bijl.: -

Ons kenmerk: WF.2002/2805
Toestel . [redacted]

Sector Waterbeheer
Uw kenmerk: -

Onderwerp:
Toezending Wvo-vergunning.

Geachte heer, mevrouw,

Hierbij zenden wij u een exemplaar van onze vergunning van 27 augustus 2002 alsmede van de kennisgeving. De aanvraag is onder bovenvermeld kenmerk ingeschreven en wordt behandeld door [redacted]. U wordt verzocht bij correspondentie het kenmerk te vermelden.

Wij maken u erop attent, dat u tot en met 25 oktober 2002 tegen bovengenoemde vergunning beroep kunt instellen bij de Afdeling bestuursrechtspraak van de Raad van State, Postbus 20019, 2500 EA 's-Gravenhage.

Tevens kunt u tot en met dezelfde datum, overeenkomstig het bepaalde in 8.81 van de Algemene wet bestuursrecht en artikel 36 van de Wet op de Raad van State, een verzoek doen tot het treffen van een voorlopige voorziening. Een dergelijk verzoek dient te worden gericht aan de Voorzitter van de Afdeling bestuursrechtspraak van de Raad van State.

De vergunning wordt van kracht na afloop van de beroepstermijn. Indien gedurende die termijn een verzoek wordt gedaan tot het treffen van een voorlopige voorziening, wordt de vergunning niet eerder van kracht dan dat op het verzoek is beslist.

Hoogachtend,

Het dagelijks bestuur van Wetterskip Fryslân,
namens deze
[redacted]

drs. P.D. Schaafsma,
hoofd afdeling Vergunningen, Emissies en Rioleringen.

De Friese waterschappen werken nauw met elkaar samen.
Per 1 januari 2004 zullen zij samen een nieuw waterschap vormen.

Wetterskip Fryslân
Postbus 36, 8900 AA Leeuwarden. Harlingerstraatweg 113, 8914 AZ Leeuwarden
Telefoon: 058 - 233 99 33 - Fax: 058 - 233 99 66

WETTERSKIP
FRYSLÂN

Het dagelijks bestuur van Wetterskip Fryslân stelt u in de gelegenheid te reageren op de volgende

KENNISGEVING

Het dagelijks bestuur heeft besloten om aan P. de Jong, Weper 4 te Oosterwolde een vergunning te verlenen ingevolge de Wet verontreiniging oppervlaktewateren voor het lozen van bedrijfsafvalwater, afkomstig van een pot- en containerveld met een gesloten ondergrond. De lozing vindt plaats op de aanwezige watergang aan de westzijde van het perceel.

Inzage
De vergunning en de daarbij horende stukken liggen vanaf 13 september 2002 tot en met 25 oktober 2002 terinzage op de volgende plaatsen:

1. in het gebouw Openbare Werken van de gemeente Ooststellingwerf, Kuipenstreek 4, Oosterwolde, op werkdagen van 09.00-12.00 uur en van 14.00-16.00 uur. Bovendien in de bibliotheek, Groote Singel 12 te Oosterwolde, op maandagochtend van 10.00-12.00 uur, alle middagen van 14.00-17.30 uur en op dinsdag- en donderdagavond van 19.00-20.30 uur;

2. in het Waterschapshuis, Harlingerstraatweg 113 te Leeuwarden (Voorlichting), op werkdagen van 8.30-17.00 uur.

Beroep en/of voorlopige voorziening
Gedurende de periode dat de vergunning ter inzage ligt kan daartegen beroep worden ingesteld door:

- degenen die bedenkingen hebben ingebracht tegen het ontwerp van het besluit;
- de adviseurs die gebruik hebben gemaakt van de gelegenheid advies uit te brengen over het ontwerp van het besluit;
- degenen die bedenkingen hebben tegen wijzigingen die bij het nemen van het besluit ten opzichte van het ontwerp daarvan zijn aangebracht;
- belanghebbenden aan wie redelijkerwijs niet kan worden verweten geen bedenkingen te hebben ingebracht tegen het ontwerp van het besluit.

Het beroepschrift dient te worden gezonden aan de Afdeling bestuursrechtspraak van de Raad van State, Postbus 20019, 2500 EA Den Haag.
De vergunning wordt na afloop van de termijn van terinzagelegging van kracht, tenzij beroep is ingesteld en met toepassing van artikel 8.81 van de Algemene wet bestuursrecht en artikel 36 van de Wet op de Raad van State een verzoek wordt gedaan tot het treffen van een voorlopige voorziening. De beschikking wordt niet van kracht voordat op dat verzoek is beslist. Het verzoek tot het treffen van een voorlopige voorziening moet worden gericht aan de Voorzitter van de Afdeling bestuursrechtspraak van de Raad van State, Postbus 20019, 2500 EA Den Haag.

Informatie
Voor nadere informatie kunt u bellen met [redacted], afdeling Vergunningen, Emissies en Rioleringen, [redacted]

Deze kennisgeving wordt bekendgemaakt in de Nieuwe Ooststellingwerver, op woensdag 11 september 2002.

Wetterskip Fryslân
Postbus 36, 8900 AA Leeuwarden. Harlingerstraatweg 113, 8914 AZ Leeuwarden
Telefoon: 058 - 233 99 33 - Fax: 058 - 233 99 66

WETTERSKIP FRYSLÂN

Landbouwloonbedrijf Holtrop
Sydtakke 26
8461LK Rottum

Leeuwarden, 13 juli 2022
Bijlage(n): -
Uw referentie:

Ons kenmerk: WF-129494
Behandelaar: [redacted]
Tel: [redacted]

Vakgroep Vergunningverlening
Email: zaken@wetterskipfryslan.nl
OLO nummer: 6997087

Onderwerp: watervergunning

Geachte [redacted]

Op 28 juni 2022 hebben wij uw aanvraag ontvangen voor een vergunning als bedoeld in hoofdstuk 6 van de Waterwet voor het in een oppervlaktewaterlichaam brengen van afvalwater afkomstig van een wasplaats op de locatie Sydtakke 26 te Rottum waarvoor een watervergunning vereist is.
Het besluit met bijbehorende voorwaarden en informatie over de mogelijkheid om bezwaar te maken tegen dit besluit of een voorlopige voorziening te vragen, sturen wij u hierbij toe.
Voor deze watervergunning zal bij afzonderlijk besluit een legesbedrag van € 1.807,- in rekening worden gebracht.

Bijgevoegde watervergunning is gepubliceerd in het Elektronisch Waterschapsblad op www.overheid.nl om belanghebbenden de voorgeschreven bezwaarmogelijkheden te bieden. Voor nadere informatie verwijzen wij u naar de kennisgeving in het Elektronisch Waterschapsblad. U moet rekening houden met de mogelijke binnenkomst van bezwaren. Starten met de werkzaamheden vóór afloop van de bezwaartermijn van 6 weken is geheel voor eigen risico.

Mocht u nog vragen en/of opmerkingen hebben dan kunt u contact opnemen met [redacted] van vakgroep Vergunningverlening, [redacted]

Hoogachtend,

het dagelijks bestuur van Wetterskip Fryslân,
namens deze,

R. Goseling,
vakgroepleider Vergunningverlening.

Deze brief is digitaal tot stand gekomen en daarom niet voorzien van een handtekening.

Fryslânplein 3 | 8914 BZ Leeuwarden
Postbus 36 | 8900 AA Leeuwarden | T 058 – 292 22 22 | info@wetterskipfryslan.nl |

WATERVERGUNNING

Landbouwloonbedrijf Holtrop

Locatie: Sydtakke 26 Rottum

Wetterskip Fryslân
vakgroep Vergunningverlening
Postbus 36
8900AA Leeuwarden
Telefoon: 058-292 2222
www.wetterskipfryslan.nl

Inhoudsopgave

1. Aanhef....4
2. Conclusie....4
3. Besluit....4
4. Voorschriften....5
4.1 Voorschriften van algemene aard....5
4.2 Voorschriften voor het brengen van stoffen in een oppervlaktewaterlichaam....6
5. Algemeen....7
5.1 Algemeen....7
5.2 Handelingen waarvoor vergunning wordt aangevraagd....7
5.3 Beschrijving van het oppervlaktewaterlichaam....7
6. Toetsing van de aanvraag aan de doelstellingen van het waterbeheer....7
6.1 Algemeen....7
7. Leges....9
8. Procedure....9
9. Ondertekening....10
10. Mededelingen....10
Bijlage(n)....12
Bijlage 1 Begripsbepalingen....12
Bijlage 2 situatie tekening....13

Leeuwarden, 13 juli 2022
Zaaknummer: WF-129494

Onderwerp: Watervergunning Landbouwloonbedrijf Holtrop.

1. Aanhef

Het dagelijks bestuur heeft op 28 juni 2022 een aanvraag ontvangen van Landbouwloonbedrijf Holtrop te Rottum, om een vergunning als bedoeld in hoofdstuk 6 van de Waterwet (Wtw).
De aanvraag is geregistreerd onder nummer WF-129494. De aanvraag betreft het lozen van gezuiverd afvalwater afkomstig van de wasplaats op de Sydtakke 26 te Rottum.

2. Conclusie

Een vergunning kan worden verleend indien de gevraagde handelingen niet in strijd zijn met de doelstellingen van het waterbeheer zoals bedoeld in artikel 2.1 van de Waterwet of, indien de handelingen wel in strijd zijn met deze doelstellingen, de belangen van het waterbeheer voldoende beschermd kunnen worden door het verbinden van voorschriften of beperkingen door middel van een vergunning.
De in de vergunning opgenomen voorschriften waarborgen dat de doelstellingen van het waterbeheer voldoende worden beschermd. Op grond van de overwegingen bestaan er daarom geen bezwaren tegen het verlenen van de gevraagde vergunning.

3. Besluit

Gelet op de bepalingen van de Waterwet, het Waterbesluit, de Waterregeling, de Wet milieubeheer, de Algemene wet bestuursrecht en de hieronder vermelde overwegingen besluit het dagelijks bestuur als volgt:

1. de gevraagde vergunning als bedoeld in hoofdstuk 6 van de Waterwet aan Landbouwloonbedrijf Holtrop, te verlenen voor het in een oppervlaktewaterlichaam brengen van afvalwater, afkomstig van een wasplaats op de locatie Sydtakke 26 te Rottum;
2. aan de vergunning de volgende voorschriften te verbinden met het oog op de in artikel 2.1 van de Waterwet genoemde doelstellingen. Die voorschriften staan verderop in deze vergunning.

Voor een toelichting op de in deze vergunning vermelde begrippen wordt verwezen naar bijlage 1 van deze vergunning.

4. Voorschriften

4.1 Voorschriften van algemene aard

Voorschrift 1

algemeen

1. Tijdens de werkzaamheden moet op de locatie een (kopie) exemplaar van deze vergunning aanwezig zijn.

Voorschrift 2

contactpersoon

1. De vergunninghouder is verplicht één of meer personen aan te wijzen die in het bijzonder belast is (zijn) met het toezien op de naleving van deze vergunning, waarmee door of namens de waterbeheerder in spoedgevallen overleg kan worden gevoerd;
2. De vergunninghouder deelt schriftelijk binnen veertien dagen nadat deze vergunning inwerking is getreden de vakgroepleider Handhaving mee, de naam, het adres en het telefoonnummer van degene(n) die door of vanwege hem is (zijn) aangewezen;
3. Wijzigingen ten opzichte van lid 2 moeten binnen 14 dagen schriftelijk worden gemeld.

Voorschrift 3

calamiteiten

1. Indien als gevolg van een ongewoon voorval nadelige gevolgen voor het oppervlaktewater zijn of dreigen te ontstaan moet de vergunninghouder (onverminderd de eventuele aansprakelijkheid van de vergunninghouder) onmiddellijk maatregelen treffen, om een nadelige beïnvloeding van de kwaliteit van het ontvangende oppervlaktewater zoveel mogelijk te voorkomen, te beperken en/of ongedaan te maken;
2. Van een dergelijk ongewoon voorval dient de vergunninghouder onmiddellijk de vakgroepleider Handhaving in kennis te stellen op telefoonnummer 058-292 2222. Buiten de kantooruren kunt u dit melden via het milieualarmnummer Friesland: 058-2122 422.

4.2 Voorschriften voor het brengen van stoffen in een oppervlaktewaterlichaam

Voorschrift 4

afvalwaterstroom

1. De in het oppervlaktewaterlichaam te brengen afvalwaterstroom mag uitsluitend bestaan uit afvalwater afkomstig van de wasplaats. Deze afvalwaterstroom mag uitsluitend via het bijbehorende lozingspunt in het oppervlaktewaterlichaam worden gebracht.

Voorschrift 5

lozingseisen en lozingspunt

1. De in voorschrift 4 omschreven afvalwaterstroom mag alleen in het oppervlaktewaterlichaam worden gebracht, als de volgende per parameter aangegeven lozingseisen op het/de betreffende lozingspunt(en) niet worden overschreden:

Parameter	Concentratie in enig steekmonster	Analysemethode
Onopgeloste stoffen	< 100 mg/l	NEN-EN 872
CZV	< 300 mg/l	NEN 6633
Minerale Olie	< 20 mg/l	NEN-EN-ISO 9377-2

2. Als gevolg van de lozing mag er geen visuele verontreiniging optreden;
3. Het lozingspunt dient zodanig te worden uitgevoerd, dat deze goed bereikbaar en toegankelijk is;
4. De locatie van het lozingspunt is aangegeven op de bij de aanvraag ingediende tekening.

Voorschrift 6

controlevoorzieningen

1. Het te lozen afvalwater als bedoeld in voorschrift 4 moet op elk moment kunnen worden bemonsterd;
2. Het lozingspunt moet op elk moment goed bereikbaar en toegankelijk zijn en voldoen aan algemene veiligheidsaspecten.

Voorschrift 7

good housekeeping

1. De afspuitwerkzaamheden dienen zodanig plaats te vinden dat alle vrijkomende verontreinigingen binnen de afspuitplaats blijven;
2. Bij agrarische activiteiten dan wel activiteiten die daarmee verband houden wordt voldoende zorg in acht genomen om verontreiniging van het oppervlaktewater te voorkomen.
1. De op grond van deze vergunning aanwezige installaties en voorzieningen moeten doelmatig functioneren, in goede staat van onderhoud verkeren en met zorg worden bediend.

5. Algemeen

5.1 Algemeen

Landbouwloonbedrijf Holtrop is voornemens gezuiverd afvalwater afkomstig van een wasplaats aan de Sydtakke 26 te Rottum te lozen op oppervlaktewater. De wasplaats wordt gebruikt voor het schoonspuiten van machines en landbouwwerktuigen.

De aanvraag omvat de volgende stukken:

- Aanvraag watervergunning;
- Situatietekening;
- Certificaat olie/benzine afscheider.

5.2 Handelingen waarvoor vergunning wordt aangevraagd

De aanvraag heeft betrekking op het in een oppervlaktewaterlichaam brengen van stoffen zoals bedoeld in artikel 6.2 lid 1a van de Waterwet. Het betreft het lozen van afvalwater afkomstig van de wasplaats, op oppervlaktewater. Alvorens het afvalwater wordt geloosd, doorloopt het eerste een slibvangput en een olie/benzineafscheider.

5.3 Beschrijving van het oppervlaktewaterlichaam

De lozing van Landbouwloonbedrijf Holtrop vindt plaats op de achter de wasplaats/werktuigenberging gelegen watergang. Deze watergang is geen KRW-oppervlaktewaterlichaam en tevens geen aangewezen water in het kader van het Activiteitenbesluit.

6. Toetsing van de aanvraag aan de doelstellingen van het waterbeheer

6.1 Algemeen

In artikel 2.1. van de Waterwet worden de algemene doelstellingen aangegeven die richtinggevend zijn bij de uitvoering van het waterbeheer:

a. voorkoming en waar nodig beperking van overstromingen, wateroverlast en waterschaarste in samenhang met:
b. bescherming en verbetering van de chemische en ecologische kwaliteit van watersystemen en
c. vervulling van maatschappelijke functies door watersystemen.

Deze doelstellingen vormen in onderlinge samenhang het toetsingskader bij vergunningverlening. Een vergunning wordt geweigerd indien de doelstellingen van het waterbeheer zich tegen vergunningverlening verzetten en het niet mogelijk is om de belangen van het waterbeheer door het verbinden van voorschriften of beperkingen voldoende te beschermen.

De doelstellingen van het waterbeheer zijn geconcretiseerd via normen en beleid ten aanzien van veiligheid, waterkwantiteit, waterkwaliteit en maatschappelijke functievervulling door watersystemen. Dit wordt verder uitgewerkt in de Waterwet, in aanvullende regelgeving, in de water- en beheerplannen op grond van hoofdstuk 4 van de Waterwet en in beleidsregels. De vastgestelde normen en beleid zijn richtinggevend bij de toetsing of een aangevraagde handeling verenigbaar is met de doelstellingen voor het waterbeheer. Hierna volgt een beschrijving van het beleid waarmee bij het beoordelen van de vergunningaanvraag rekening is gehouden.

Bij de beoordeling van uw aanvraag richten wij ons met name op de bescherming van de chemische en ecologische kwaliteit van watersystemen. Naar ons oordeel zijn de aspecten zoals genoemd in artikel 2.1 onder a. en c. van de Waterwet, bij deze aanvraag niet in het geding.

6.2 Activiteitenbesluit

Op 1 januari 2008 is het Besluit algemene regels voor inrichtingen milieubeheer (Activiteitenbesluit) in werking getreden. In het Activiteitenbesluit zijn voor verschillende activiteiten die binnen inrichtingen plaats kunnen vinden algemene voorschriften opgenomen.
Met het Activiteitenbesluit wordt de vergunningplicht op grond van de Wabo voor de meeste inrichtingen opgeheven.
De voorschriften die in deze vergunning zijn opgenomen zijn die voorschriften die niet zijn geregeld in het Activiteitenbesluit en de Ministeriële regeling.

6.3 Beleid

Bijlage 3 van het Nationaal Waterplan (NWP) geeft de beleidskaders weer die van toepassing zijn bij de beoordeling van vergunningen en meldingen. Voor de bescherming en verbetering van de waterkwaliteit in het beheergebied van Wetterskip Fryslân wordt, conform het NWP en het Waterbeheerplan 2016 - 2021, gebruik gemaakt van een algemeen beleidskader en een aanvullend beleidskader.

Het algemene beleidskader is van toepassing voor alle wateren en bestaat uit twee sporen:
1. het toepassen van de beste beschikbare technieken (BBT), en
2. waar nodig en mogelijk verdergaande maatregelen, met het oog op het bereiken van de gewenste waterkwaliteit (emissie-immissietoets). Dit houdt in dat wanneer de restlozing na toepassing van de BBT leidt tot ontoelaatbare effecten voor de lokale waterkwaliteit, het bevoegd gezag beziet of er aanvullende beperkingen of voorschriften aan de vergunning kunnen worden verbonden dan wel de vergunning moet worden geweigerd.

Het aanvullende beleidskader richt zich specifiek op de waterlichamen in de zin van de Kaderrichtlijn Water en beoogt onder meer het waarborgen van “geen achteruitgang” voor de toestand van de waterlichamen. Dit kan zo nodig inhouden dat lozingen worden verplaatst naar minder kwetsbare waterlichamen en dat schadelijke milieuvreemde stoffen worden vervangen door andere stoffen met een vergelijkbare werking en minder schade aan het watermilieu.

Aan de hand van het in dit hoofdstuk beschreven toetsingskader volgt in de navolgende paragrafen de toetsing van de aanvraag aan de doelstellingen van het waterbeheer.

6.4 Beoordeling voor het brengen van stoffen in een oppervlaktewaterlichaam

De lozing van afvalwater afkomstig van de wasplaats vindt plaats op ten noorden van de wasplaats gelegen watergang.

6.4.1 Toetsing aan de stand der techniek

Het afvalwater afkomstig van de wasplaats wordt voor lozing door een bezinkput en een olie-benzine afscheider geleid. In de voorziening wordt zand en zwevend materiaal tot bezinken gebracht en aanwezige olie afgescheiden van het water. Voor de lozing is deze voorziening de best beschikbare techniek (BBT).

6.4.2 Kaderrichtlijn Water

Aan de wateren in dit gebied zijn in het kader van de Kaderrichtlijn water geen aanvullende kwaliteitseisen gesteld.

6.4.3 Beoordeling lozing

Bij de beoordeling of er voor deze lozingen al dan niet een vergunning kan worden verleend, spelen altijd de omvang, de aard van de lozing, de kwaliteit en de functie van het ontvangende oppervlaktewater waarop geloosd zal worden een rol.
De capaciteit van de zuiveringstechnische voorziening is van invloed op de kwaliteit van de afvalwaterstroom. Door toepassing van de best beschikbare techniek worden verontreinigingen zoveel als mogelijk verwijderd.
Voor de controle op de goede werking van de voorziening zijn er effluenteisen voor minerale olie, chemisch zuurstofverbruik (CZV) en onopgeloste bestanddelen in de voorschriften opgenomen.
Bij het opstellen van de voorschriften is rekening gehouden met het type en grootte van het ontvangende oppervlaktewater waarop wordt geloosd en met de verontreinigende stoffen die in het te lozen afvalwater voorkomen. De genoemde activiteiten zullen, wanneer ze worden uitgevoerd conform de aanvraag, naar verwachting niet leiden tot een significante verslechtering van de kwaliteit van het oppervlaktewater en de waterbodem, zodat de gevraagde vergunning kan worden verleend.

De aanvraag is niet in strijd met de doelstellingen van het waterbeheer zoals bedoeld in artikel 2.1 van de Waterwet omdat de belangen van het waterbeheer voldoende beschermd kunnen worden door het verbinden van voorschriften of beperkingen aan deze vergunning.

7. Leges

Voor deze watervergunning zal bij afzonderlijk besluit een legesbedrag van € 1.807,- in rekening worden gebracht.

8. Procedure

De voorbereiding van de vergunning op grond van de Waterwet heeft conform het gestelde in afdeling 4.1.2 van de Algemene wet bestuursrecht plaatsgevonden.

9. Ondertekening

Hoogachtend,

het dagelijks bestuur van Wetterskip Fryslân,
namens deze,

R. Goseling,
a.i. vakgroepleider Vergunningverlening.

Deze vergunning is digitaal tot stand gekomen en daarom niet voorzien van een handtekening.

10. Mededelingen

Deze aanvraag is in behandeling bij[redacted]r van vakgroep Vergunningverlening, telefoonnummer [redacted]

Bezwaarschrift
Binnen zes weken na de dag van verzending van deze brief kunt u, met toepassing van afdeling 6.2 van de Algemene wet bestuursrecht, tegen dit besluit bezwaar maken bij het dagelijks bestuur van Wetterskip Fryslân.
Ingevolge artikel 6:5 lid 1 Awb dient het bezwaarschrift te worden ondertekend en ten minste te bevatten:
- Uw naam en adres;
- De dagtekening;
- Een omschrijving van het besluit waartegen het bezwaar is gericht;
- De gronden van bezwaar.

Voorlopige voorziening
Naast het indienen van een bezwaarschrift kunt u ingeval van onverwijlde spoed, met toepassing van artikel 8:81 Awb, een verzoek tot het treffen van een voorlopige voorziening indienen bij de voorzieningenrechter van de rechtbank Noord-Nederland.

Informatie
Voor verdere informatie over het indienen van een bezwaarschrift of het vragen van een voorlopige voorziening kunt u contact opnemen met het team Juridische Zaken van Wetterskip Fryslân, telefoonnummer 058-2922222.

Bijlage(n)

Bijlage 1 Begripsbepalingen

Behorende bij de vergunning van het dagelijks bestuur.

In deze vergunning wordt verstaan onder:

1. Aanvraag: de aan deze vergunning ten grondslag liggende aanvraag;
2. Vakgroep Handhaving: Handhaving van Wetterskip Fryslân;
3. Bevoegd gezag: Het dagelijks bestuur van Wetterskip Fryslân;
4. De vergunninghouder: Landbouwloonbedrijf Holtrop, is krachtens deze vergunning verantwoordelijk voor de handelingen zoals deze in artikel 6.2 tot en met 6.5 van de Waterwet zijn opgenomen en in staat is naleving van het gestelde in deze vergunning te borgen;
5. Calamiteit: een voorval waardoor nadelige gevolgen voor het oppervlaktewaterlichaam zijn ontstaan of dreigen te ontstaan;
6. Waterbeheerder: Het dagelijks bestuur van Wetterskip Fryslân;
7. Werkzaamheden: het maken, aanleggen, houden, onderhouden en opruimen van het op grond van de vergunning (te behouden) werk.

Bijlage 2 situatie tekening

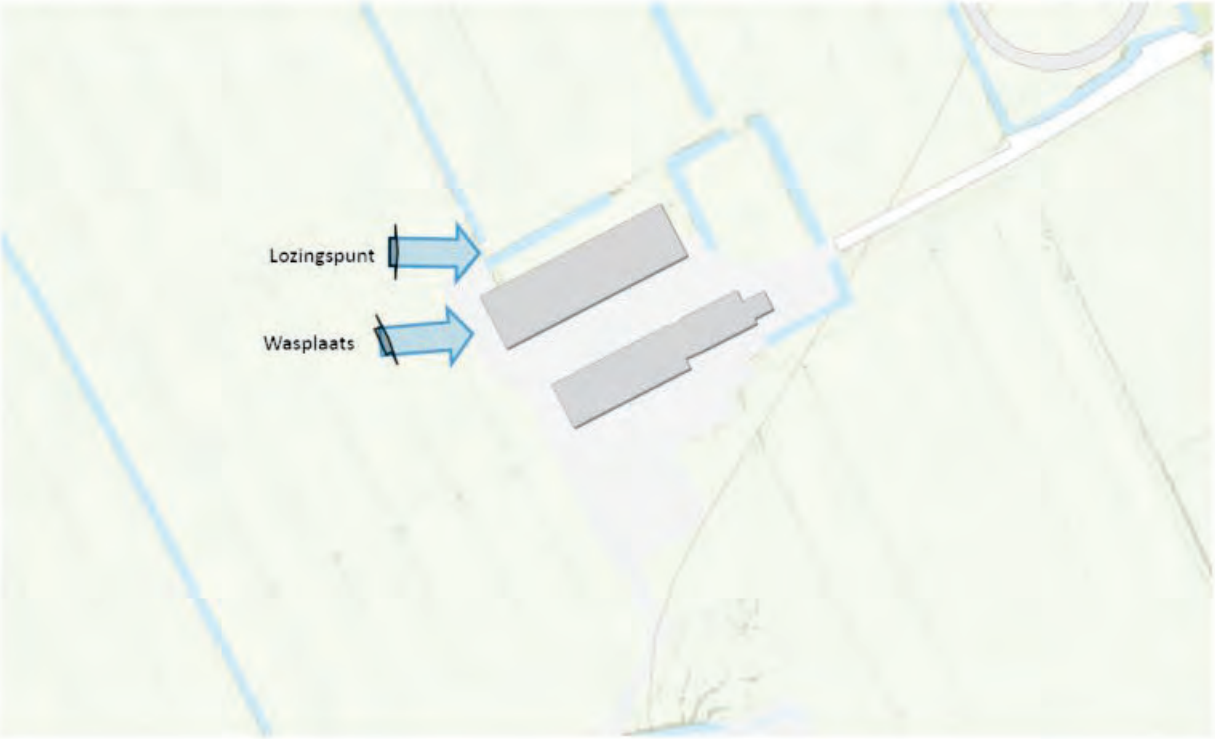

WETTERSKIP
FRYSLÂN

WFN1500507

Leanbedriuw Noordenbos
Wyns 24
9091 BD WYNS

Leeuwarden, 19 januari 2015
Bijlage: watervergunning
Dossiernummer: WFN.028271

Ons kenmerk: WFN1500507
Tel [redacted]
E-mail [redacted]@wetterskipfryslan.nl

Cluster Vergunningverlening
Uw kenmerk:

Onderwerp:
Watervergunning.

Geachte [redacted]

Op 31 december 2014 hebben wij van u een aanvraag ontvangen voor het lozen van afvalwater afkomstig van een was- en tankplaats aan de Wyns 24 te Wyns.

Het besluit met bijbehorende voorwaarden en informatie over de mogelijkheid om bezwaar te maken tegen dit besluit of een voorlopige voorziening te vragen, sturen wij u hierbij toe.

Voor dit besluit zullen bij afzonderlijke nota € 612,-- legeskosten in rekening worden gebracht.

Voor nadere inlichtingen over deze brief en de watervergunning kunt u contact opnemen met [redacted], van de Cluster Vergunningverlening, telefoonnummer [redacted]

Hoogachtend,

het dagelijks bestuur van Wetterskip Fryslân,
namens deze,

[redacted]

mr. E.B. van Kalsbeek
Teamcoördinator Vergunningverlening.

Per mail [redacted], gemeente T-diel, fincancien

WATERVERGUNNING

Leanbedriuw Noordenbos

Locatie:

Wyns 24 te Wyns

Wetterskip Fryslân

Cluster Vergunningverlening
Postbus 36
8900 AA Leeuwarden
Telefoon: 058-292 2222
Fax: 058-292 2223
www.wetterskipfryslan.nl

WETTERSKIP FRYSLÂN

Inhoudsopgave

1. Aanhef 3
2. Conclusie 3
3. Besluit 3
4. Voorschriften 4
4.1 Voorschriften van algemene aard 4
4.2 Voorschriften voor het brengen van stoffen in een oppervlaktewaterlichaam 4
5. Aanvraag 5
5.1 Algemeen 5
5.2 Handelingen waarvoor de vergunning wordt aangevraagd 6
6. Toetsing van de aanvraag aan de doelstellingen van het waterbeheer 6
6.1 Algemeen 6
6.2 Beoordeling voor het brengen van stoffen in een oppervlaktewaterlichaam 6
6.2.1 Beleid 6
7. Leges 7
8. Procedure 7
9. Ondertekening 7
10. Mededelingen 8
Bijlage 1 Begripsbepalingen 9
Bijlage 2 Kaartje 10

WATERVERGUNNING

Leeuwarden, 19 januari 2015

Kenmerk: WFN1500507

Objectnummer: 7115

Dossiernummer: WFN.028271

Onderwerp: Watervergunning leanbedriuw Noordenbos Wyns 24 9091 BD Wyns

1. Aanhef

Het dagelijks bestuur heeft op 31 december 2014 een aanvraag ontvangen van leanbedriuw Noordenbos te Wyns om een vergunning als bedoeld in hoofdstuk 6 van de Waterwet (Wtw) voor het verrichten van handelingen in een watersysteem.

De aanvraag betreft:

- het brengen van stoffen in een oppervlaktewaterlichaam.

De aanvraag is geregistreerd onder nummer WFN1420276.

2. Conclusie

Een vergunning kan worden verleend indien de gevraagde handelingen niet in strijd zijn met de doelstellingen van het waterbeheer zoals bedoeld in artikel 2.1 van de Waterwet of, indien de handelingen wel in strijd zijn met deze doelstellingen, de belangen van het waterbeheer voldoende beschermd kunnen worden door het verbinden van voorschriften of beperkingen door middel van een vergunning.

De in de vergunning opgenomen voorschriften waarborgen dat de doelstellingen van het waterbeheer voldoende worden beschermd. Op grond van de overwegingen bestaan er daarom geen bezwaren tegen het verlenen van de gevraagde vergunning.

3. Besluit

Gelet op de bepalingen van de Waterwet, het Waterbesluit, de Waterregeling, de Wet milieubeheer, de Algemene wet bestuursrecht en de hieronder vermelde overwegingen besluit het dagelijks bestuur als volgt:

1. De gevraagde vergunning als bedoeld in hoofdstuk 6 van de Waterwet aan leanbedriuw Noordenbos, Wyns 24 BD te Wyns te verlenen voor het in een oppervlaktewaterlichaam brengen van afvalwater, afkomstig van een wasplaats;
2. Aan de vergunning de volgende voorschriften te verbinden met het oog op de in artikel 2.1 van de Waterwet genoemde doelstellingen. Die voorschriften staan in paragraaf 3 van deze vergunning.

Voor een toelichting op de in deze vergunning vermelde begrippen wordt verwezen naar bijlage 1 van deze vergunning.

4. Voorschriften

4.1 Voorschriften van algemene aard

Voorschrift 1

Tijdens de werkzaamheden moet op de locatie een (kopie) exemplaar van deze vergunning aanwezig zijn.

Voorschrift 2

contactpersoon

1. De vergunninghouder is verplicht één of meer personen aan te wijzen die in het bijzonder belast is (zijn) met het toezien op de naleving van deze vergunning, waarmee door of namens de waterbeheerder in spoedgevallen overleg kan worden gevoerd;
2. De vergunninghouder deelt schriftelijk binnen veertien dagen nadat deze vergunning inwerking is getreden het hoofd van de cluster Handhaving mee, de naam, het adres en het telefoonnummer van degene(n) die door of vanwege hem is (zijn) aangewezen.
3. Wijzigingen ten opzichte van lid 2 moeten binnen 14 dagen schriftelijk worden gemeld.

Voorschrift 3

(Ongewone voorvallen binnen het bedrijf)

1. Indien als gevolg van een ongewoon voorval nadelige gevolgen voor het oppervlaktewater zijn of dreigen te ontstaan moet de vergunninghouder (onverminderd de eventuele aansprakelijkheid van de vergunninghouder) onmiddellijk maatregelen treffen, om een nadelige beïnvloeding van de kwaliteit van het ontvangende oppervlaktewater zoveel mogelijk te voorkomen, te beperken en/of ongedaan te maken;
2. Van een dergelijk ongewoon voorval dient de vergunninghouder onmiddellijk het hoofd van de cluster Handhaving in kennis te stellen op tel. 058 – 292 2222. Buiten de kantooruren kunt u dit melden via het milieualarmnummer Friesland: 058 – 2122 422.

4.2 Voorschriften voor het brengen van stoffen in een oppervlaktewaterlichaam

Voorschrift 4

afvalwaterstroom

De in het oppervlaktewaterlichaam te brengen afvalwaterstroom mag uitsluitend bestaan uit afvalwater afkomstig van de wasplaats. Deze afvalwaterstroom mag uitsluitend via het bijbehorende lozingspunt in het oppervlaktewaterlichaam worden gebracht:

Voorschrift 5

lozingseisen en lozingspunt

1. De in voorschrift 4 omschreven afvalwaterstroom mag alleen in het oppervlaktewaterlichaam worden gebracht, als de volgende per parameter aangegeven lozingseisen op het/de betreffende lozingspunt(en) niet worden overschreden:

Parameter	Concentratie in enig steekmonster	Analysemethode
Onopgeloste stoffen	< 100 mg/l	NEN-EN 872
CZV	< 300 mg/l	NEN 6633
Minerale Olie	< 20 mg/l	NEN-EN-ISO 9377-2

2. Als gevolg van de lozing mag er geen visuele verontreiniging optreden;
3. Het lozingspunt dient zodanig te worden uitgevoerd, dat deze goed bereikbaar en toegankelijk is;
4. De locatie van het lozingspunt is aangegeven op de bij de aanvraag ingediende tekening.

Voorschrift 6

(Controlevoorzieningen)

1. Het te lozen afvalwater als bedoeld in voorschrift 5 moet op elk moment kunnen worden bemonsterd. Daartoe moet het water via een controleput worden geleid, die geschikt is voor bemonsteringsdoeleinden;
2. De in lid 1 bedoelde controleput moet op elk moment goed bereikbaar en toegankelijk zijn en voldoen aan algemene veiligheidsaspecten;
3. De uitvoering van de in lid 1 bedoelde controleput dient de goedkeuring te hebben van het hoofd van de cluster Handhaving.

Voorschrift 7

(Good Housekeeping)

1. De afspuitwerkzaamheden dienen zodanig plaats te vinden dat alle vrijkomende verontreinigingen binnen de afspuitplaats blijven.
2. Bij agrarische activiteiten dan wel activiteiten die daarmee verband houden wordt voldoende zorg in acht genomen om verontreiniging van het oppervlaktewater te voorkomen

5. Aanvraag

5.1 Algemeen

Leanbedriuw Noordenbos is een kleinschalig loonbedrijf te Wyns. Enige tijd geleden is er een vloeistofdichte wasplaats aangelegd, waar ook brandstof getankt kan worden. Het water afkomstig van de wasplaats wordt via een slibvang en olie-benzine afscheider geloosd op oppervlaktewater.
Deze lozing valt onder de vergunningplicht als bedoeld in de Waterwet.

De aanvraag bestaat uit:

- Aanvraagformulier watervergunning;
- overzichtstekening;
- technische omschrijving olieafscheider en slibvang

5.2 Handelingen waarvoor de vergunning wordt aangevraagd

Leanbedriuw Noordenbos vraagt vergunning voor het lozen van afvalwater afkomstig van een wasplaats op oppervlaktewater. Het afvalwater wordt alvorens het wordt geloosd door een zuiveringstechnische voorziening (olie/benzine afscheider met slibvang) geleid. In de voorziening wordt zand en zwevend materiaal tot bezinken gebracht en aanwezige olie afgescheiden van het water.

6. Toetsing van de aanvraag aan de doelstellingen van het waterbeheer

6.1 Algemeen

Algemeen
In artikel 2.1. van de Waterwet worden de algemene doelstellingen aangegeven die richtinggevend zijn bij de uitvoering van het waterbeheer:

a. voorkoming en waar nodig beperking van overstromingen, wateroverlast en waterschaarste in samenhang met:
b. bescherming en verbetering van de chemische en ecologische kwaliteit van watersystemen en
c. vervulling van maatschappelijke functies door watersystemen.

Deze doelstellingen vormen in onderlinge samenhang het toetsingskader bij vergunningverlening. Een vergunning wordt geweigerd indien de doelstellingen van het waterbeheer zich tegen vergunningverlening verzetten en het niet mogelijk is om de belangen van het waterbeheer door het verbinden van voorschriften of beperkingen voldoende te beschermen.

De doelstellingen van het waterbeheer zijn geconcretiseerd via normen en beleid ten aanzien van veiligheid, waterkwantiteit, waterkwaliteit en maatschappelijke functievervulling door watersystemen. Dit wordt verder uitgewerkt in de Waterwet, in aanvullende regelgeving, in de water- en beheerplannen op grond van hoofdstuk 4 van de Waterwet en in beleidsregels. De vastgestelde normen en beleid zijn richtinggevend bij de toetsing of een aangevraagde handeling verenigbaar is met de doelstellingen voor het waterbeheer. Hierna volgt een beschrijving van het beleid waarmee bij het beoordelen van de vergunningaanvraag rekening is gehouden.

Bij de beoordeling van uw aanvraag richten wij ons met name op de bescherming van de chemische en ecologische kwaliteit van watersystemen. Naar ons oordeel zijn de aspecten zoals genoemd in artikel 2.1 onder a. en c. van de Waterwet, bij deze aanvraag niet in het geding.

Aan de hand van het in dit hoofdstuk beschreven toetsingskader volgt in de navolgende paragrafen de toetsing van de aanvraag aan de doelstellingen van het waterbeheer.

6.2 Beoordeling voor het brengen van stoffen in een oppervlaktewaterlichaam

6.2.1 Beleid

Bijlage 3 van het Nationaal Waterplan (NWP) geeft de beleidskaders weer die van toepassing zijn bij de beoordeling van vergunningen en meldingen. Voor de bescherming en verbetering van de waterkwaliteit in het beheergebied van Wetterskip Fryslân wordt, conform het NWP en het Waterbeheerplan 2010 - 2015, gebruik gemaakt van een algemeen beleidskader en een aanvullend beleidskader.

Het algemene beleidskader is van toepassing voor alle wateren en bestaat uit twee sporen:

1. het toepassen van de beste beschikbare technieken (BBT), en
2. waar nodig en mogelijk verdergaande maatregelen, met het oog op het bereiken van de gewenste waterkwaliteit (emissie-immissietoets). Dit houdt in dat wanneer de restlozing na toepassing van de BBT leidt tot ontoelaatbare effecten voor de lokale waterkwaliteit, het bevoegd gezag beziet of er aanvullende beperkingen of voorschriften aan de vergunning kunnen worden verbonden dan wel de vergunning moet worden geweigerd.

Het aanvullende beleidskader richt zich specifiek op de waterlichamen in de zin van de Kaderrichtlijn Water en beoogt onder meer het waarborgen van "geen achteruitgang" voor de toestand van de waterlichamen. Dit kan zo nodig inhouden dat lozingen worden verplaatst naar minder kwetsbare waterlichamen en dat schadelijke milieuvreemde stoffen worden vervangen door andere stoffen met een vergelijkbare werking en minder schade aan het watermilieu.

De lozing van afvalwater afkomstig van de wasplaats vindt plaats op ten oosten van de wasplaats gelegen watergang. Aan de wateren in dit gebied zijn in het kader van de Kaderrichtlijn water geen aanvullende kwaliteitseisen gesteld.

7. Leges

Voor dit besluit zullen bij afzonderlijke nota van het hoofd van de cluster Financiën van Wetterskip Fryslân leges worden opgelegd van € 612,-.

8. Procedure

De voorbereiding van de vergunning op grond van de Waterwet heeft conform het gestelde in afdeling 4.1.2 van de Algemene wet bestuursrecht (Awb) plaatsgevonden.

9. Ondertekening

het dagelijks bestuur van Wetterskip Fryslân,
namens deze [redacted]

mr. E.B. van Kalsbeek,
Teamcoördinator Vergunningverlening.

10. Mededelingen

Deze aanvraag is in behandeling bij [redacted]

Bezwaarschrift
Binnen zes weken na de dag van verzending van deze brief kunt u, met toepassing van afdeling 6.2 van de Algemene wet bestuursrecht, tegen dit besluit bezwaar maken bij het dagelijks bestuur van Wetterskip Fryslân.
Ingevolge artikel 6:5 lid 1 Awb dient het bezwaarschrift te worden ondertekend en tenminste te bevatten:
- Uw naam en adres
- De dagtekening
- Een omschrijving van het besluit waartegen het bezwaar is gericht
- De gronden van bezwaar.

Voorlopige voorziening
Naast het indienen van een bezwaarschrift kunt u ingeval van onverwijlde spoed, met toepassing van artikel 8:81 Awb, een verzoek tot het treffen van een voorlopige voorziening indienen bij de voorzieningenrechter van de rechtbank Noord – Nederland.

Informatie
Voor verdere informatie over het indienen van een bezwaarschrift of het vragen van een voorlopige voorziening kunt u contact opnemen met het team juridische
Zaken van Wetterskip Fryslân, tel 058-2922222.

Bijlage 1 Begripsbepalingen

Behorende bij de vergunning van het dagelijks bestuur;

In deze vergunning wordt verstaan onder:

1. Aanvraag: de aan deze vergunning ten grondslag liggende aanvraag;
2. cluster Handhaving: de cluster Handhaving van het waterschap;
3. Afvalwater: water dat verontreinigd is met afvalstoffen, verontreinigende of schadelijke stoffen;
4. Bevoegd gezag: Het dagelijks bestuur van Wetterskip Fryslân;
5. Lozingspunt: een punt van waaruit afvalwater in het oppervlaktewaterlichaam wordt geloosd;
6. Vergunninghouder: diegene die krachtens deze vergunning handelingen verricht zoals deze in artikel 6.2 tot en met 6.5 van de Waterwet zijn opgenomen en in staat is naleving van het gestelde in deze vergunning te borgen;
7. Ongewoon voorval: een voorval waardoor nadelige gevolgen voor het oppervlaktewaterlichaam zijn ontstaan of dreigen te ontstaan;
8. Ontvangstdatum vergunning: eerste datum dat de vergunning ontvangen is bij het dagelijks bestuur;
9. Waterbeheerder: Het dagelijks bestuur van Wetterskip Fryslân;

Bijlage 2 Kaartje

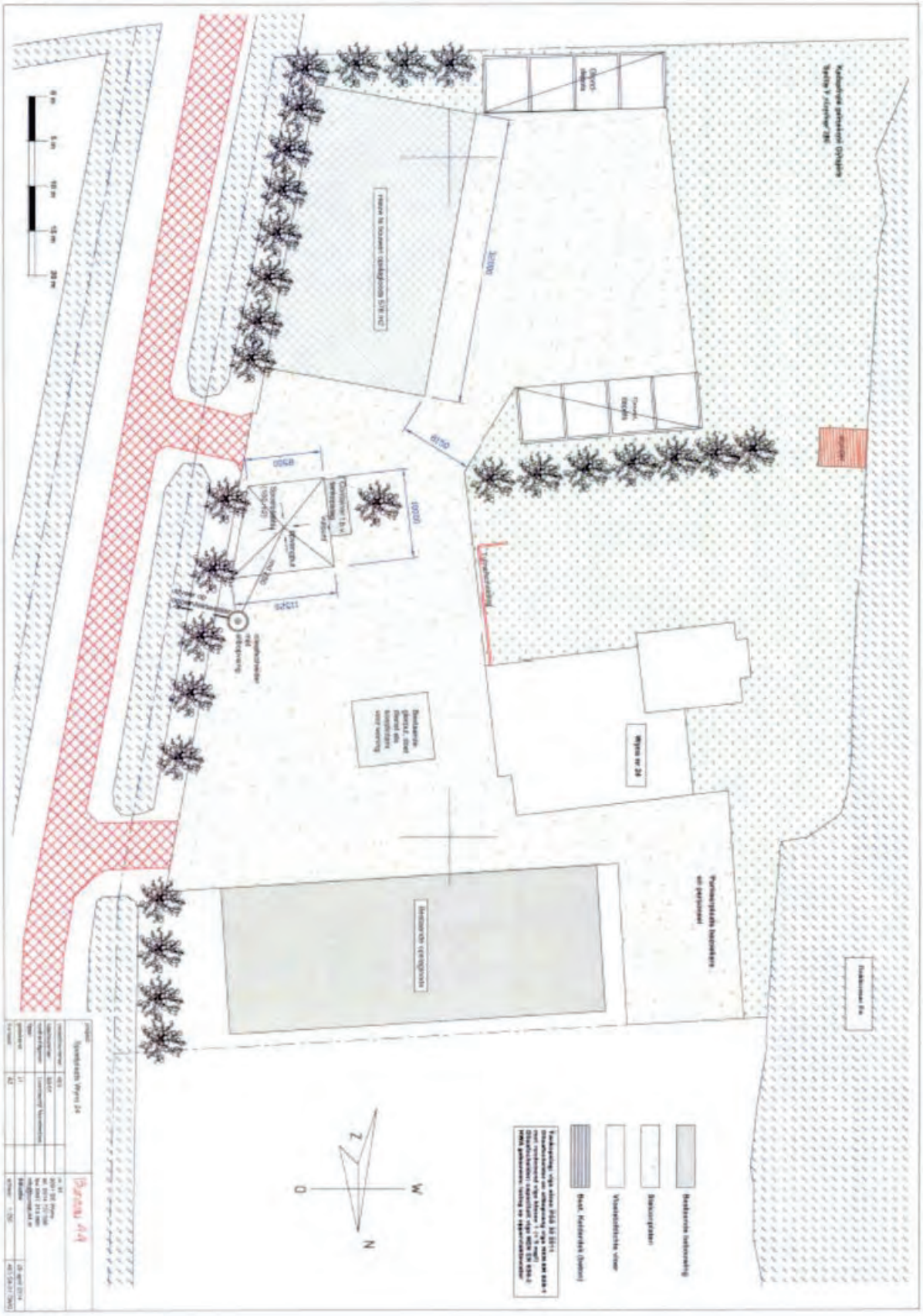

WETTERSKIP
FRYSLÂN

Liander Infra Oost N.V.
T.a.v. [redacted]
Postbus 50
6920 AB DUIVEN

ARCHIEF

Leeuwarden, 13 juni 2016
Bijlage: watervergunning
Dossiernummer: WFN.0311401

Ons kenmerk: WFN1608221
Te[redacted]
E-mail:[redacted]@wetterskipfryslan.nl

Cluster Vergunningverlening
Uw kenmerk: 2327073

Onderwerp:
Watervergunning.

Geachte [redacted]

Op 29 april 2016 hebben wij van u een aanvraag ontvangen voor het lozen van afvalwater in een oppervlaktewaterlichaam, afkomstig van een buitenopstelling van drie transformatoren bij het schakelstation Leeuwarden "Schenkenschans" (LD1S), aan de Toutenburgstraat 12 te Leeuwarden.

Het besluit met bijbehorende voorwaarden en informatie over de mogelijkheid om bezwaar te maken tegen dit besluit of een voorlopige voorziening te vragen, sturen wij u hierbij toe.

Voor dit besluit zullen bij afzonderlijke nota € 627,10 legeskosten in rekening worden gebracht.

Voor nadere inlichtingen over deze brief en de watervergunning kunt u contact opnemen met [redacted] van de Cluster Vergunningverlening, telefoonnummer [redacted]

Hoogachtend,

het dagelijks bestuur van Wetterskip Fryslân,
namens deze [redacted]

mr. E.B. [redacted]
Teamcoördinator Vergunningverlening.

mailto[redacted]@wetterskipfryslan.nl, gemeente Kollumerland, handhaving [redacted])

WATERVERGUNNING

Liander Infra Oost N.V.

Locatie:

Schakelstation Leeuwarden "Schenkenschans" (LWD1S),

Toutenburgstraat 12, 8912AG te Leeuwarden

Wetterskip Fryslân

Cluster Vergunningverlening
Postbus 36
8900 AA Leeuwarden
Telefoon: 058-292 2222
Fax: 058-292 2223
www.wetterskipfryslan.nl
Inhoudsopgave

WETTERSKIP FRYSLÂN

1. Aanhef 4
2. Conclusie 4
3. Besluit 4
4. Voorschriften 5
4.1 Voorschriften van algemene aard 5
4.2 Voorschriften voor het brengen van stoffen in een oppervlaktewaterlichaam 6
5. Aanvraag 7
5.1 Algemeen 7
5.2 Handelingen waarvoor de vergunning wordt aangevraagd 8
6. Toetsing van de aanvraag aan de doelstellingen van het waterbeheer 8
6.1 Algemeen 8
6.2 Beoordeling voor het brengen van stoffen in een oppervlaktewaterlichaam 9
6.2.1 Beleid 9
7. Leges 9
8. Procedure 10
9. Ondertekening 10
10. Mededelingen 11
Bijlage 1 Begripsbepalingen 12
Bijlage 2 Kaartje 13

WATERVERGUNNING

Leeuwarden, 13 juni 2016

Kenmerk: WFN1608221

Objectnummer: 19817

Dossiernummer: WFN.031401

Onderwerp: Watervergunning Schakelstation Leeuwarden "Schenkenschans" (LWD1S), Toutenburgstraat 12, 8912AG te Leeuwarden

1. Aanhef

Het dagelijks bestuur heeft op 29 april 2016 een aanvraag ontvangen van Liander Infra Oost N.V. te Duiven om een vergunning als bedoeld in hoofdstuk 6 van de Waterwet (Wtw) voor het verrichten van handelingen in een watersysteem.

De aanvraag betreft:

- het brengen van stoffen in een oppervlaktewaterlichaam.

De aanvraag is geregistreerd onder nummer WFN1601354.

2. Conclusie

Een vergunning kan worden verleend indien de gevraagde handelingen niet in strijd zijn met de doelstellingen van het waterbeheer zoals bedoeld in artikel 2.1 van de Waterwet of, indien de handelingen wel in strijd zijn met deze doelstellingen, de belangen van het waterbeheer voldoende beschermd kunnen worden door het verbinden van voorschriften of beperkingen door middel van een vergunning.

De in de vergunning opgenomen voorschriften waarborgen dat de doelstellingen van het waterbeheer voldoende worden beschermd. Op grond van de overwegingen bestaan er daarom geen bezwaren tegen het verlenen van de gevraagde vergunning.

3. Besluit

Gelet op de bepalingen van de Waterwet, het Waterbesluit, de Waterregeling, de Wet milieubeheer, de Algemene wet bestuursrecht en de hieronder vermelde overwegingen besluit het dagelijks bestuur als volgt:

1. De gevraagde vergunning als bedoeld in hoofdstuk 6 van de Waterwet aan Liander Infra Oost N.V. te verlenen voor het in een oppervlaktewaterlichaam brengen van afvalwater, afkomstig van een buitenopstelling van drie transformatoren bij het schakelstation Leeuwarden "Schenkenschans" (LD1S), aan de Toutenburgstraat 12 te Leeuwarden.
2. Aan de vergunning de volgende voorschriften te verbinden met het oog op de in artikel 2.1 van de Waterwet genoemde doelstellingen. Die voorschriften staan in paragraaf 3 van deze vergunning.

Voor een toelichting op de in deze vergunning vermelde begrippen wordt verwezen naar bijlage 1 van deze vergunning.

4. Voorschriften

4.1 Voorschriften van algemene aard

Voorschrift 1

Tijdens de werkzaamheden moet op de locatie een (kopie) exemplaar van deze vergunning aanwezig zijn.

Voorschrift 2

(contactpersoon)

1. De vergunninghouder is verplicht één of meer personen aan te wijzen die in het bijzonder belast is (zijn) met het toezien op de naleving van deze vergunning, waarmee door of namens de waterbeheerder in spoedgevallen overleg kan worden gevoerd;
2. De vergunninghouder deelt schriftelijk binnen veertien dagen nadat deze vergunning inwerking is getreden het hoofd van de cluster Handhaving mee, de naam, het adres en het telefoonnummer van degene(n) die door of vanwege hem is (zijn) aangewezen.
3. Wijzigingen ten opzichte van lid 2 moeten binnen 14 dagen schriftelijk worden gemeld.

Voorschrift 3

(Ongewone voorvallen binnen het bedrijf)

1. Indien als gevolg van een ongewoon voorval nadelige gevolgen voor het oppervlaktewater zijn of dreigen te ontstaan moet de vergunninghouder (onverminderd de eventuele aansprakelijkheid van de vergunninghouder) onmiddellijk maatregelen treffen, om een nadelige beïnvloeding van de kwaliteit van het ontvangende oppervlaktewater zoveel mogelijk te voorkomen, te beperken en/of ongedaan te maken;
2. Van een dergelijk ongewoon voorval dient de vergunninghouder onmiddellijk het hoofd van de cluster Handhaving in kennis te stellen op tel. 058 – 292 2222. Buiten de kantooruren kunt u dit melden via het milieualarmnummer Friesland: 058 – 2122 422.

4.2 Voorschriften voor het brengen van stoffen in een oppervlaktewaterlichaam

Voorschrift 4

(afvalwaterstroom)

De in het oppervlaktewaterlichaam te brengen afvalwaterstroom mag uitsluitend bestaan uit afvalwater afkomstig van een buitenopstelling van drie transformatoren bij het schakelstation Leeuwarden "Schenkenschans" (LD1S), aan de Toutenburgstraat 12 te Leeuwarden. Deze afvalwaterstroom mag uitsluitend via de olie-waterafscheider met slibvang en het bijbehorende lozingspunt in het oppervlaktewaterlichaam worden gebracht:

Voorschrift 5

(lozingseisen en lozingspunt)

1. De in voorschrift 4 omschreven afvalwaterstroom mag alleen in het oppervlaktewaterlichaam worden gebracht, als de volgende per parameter aangegeven lozingseisen op het/de betreffende lozingspunt(en) niet worden overschreden:

Parameter	Concentratie in enig steekmonster	Analysemethode
Onopgeloste stoffen	< 100 mg/l	NEN-EN 872
CZV	< 300 mg/l	NEN 6633
Minerale Olie	< 20 mg/l	NEN-EN-ISO 9377-2

2. Als gevolg van de lozing mag er geen visuele verontreiniging optreden;
3. Het lozingspunt dient zodanig te worden uitgevoerd, dat deze goed bereikbaar en toegankelijk is;
4. De locatie van het lozingspunt is aangegeven op de bij de aanvraag ingediende tekening en de kaart in bijlage 2.

Voorschrift 6

(Controlevoorzieningen)

1. Het te lozen afvalwater als bedoeld in voorschrift 5 moet op elk moment kunnen worden bemonsterd. Daartoe moet het water via een controleput worden geleid, die geschikt is voor bemonsteringsdoeleinden;
2. De in lid 1 bedoelde controleput moet op elk moment goed bereikbaar en toegankelijk zijn en voldoen aan algemene veiligheidsaspecten;
3. De uitvoering van de in lid 1 bedoelde controleput dient de goedkeuring te hebben van het hoofd van de cluster Handhaving.

Voorschrift 7

(Good Housekeeping/zorgplicht)

1. De transformatoren dienen in goede staat te verkeren en preventief onderhouden te worden om "zweten" van de transformatoren te voorkomen;
2. Bij onderhoudswerkzaamheden aan de transformatoren dan wel activiteiten die daarmee verband houden wordt voldoende zorg in acht genomen om verontreiniging van het oppervlaktewater te voorkomen;
3. De lekbakken onder de transformatoren, opvangput en olie-waterafscheider dienen minimaal maandelijks visueel gecontroleerd worden op aanwezigheid van transformatorolie. Aanwezige olie dient verwijderd en afgevoerd te worden naar een erkende verwerker;
4. De resultaten van de visuele controles en de eventueel te nemen vervolgstappen dienen in een logboek te worden vastgelegd.

5. Aanvraag

5.1 Algemeen

Bij Enexis in Leeuwarden staan op het schakelstation Leeuwarden Schenkenschans (LWD1S) drie transformatoren opgesteld. Elke trafocel staat buiten opgesteld boven een vloeistofdichte lekbak. De lekbakken zijn afgedekt met roosters, waarboven een laag grind is aangebracht. De lekbakken staan met elkaar in verbinding en zijn voorzien van één afwateringspunt. Hemelwater dat op de lekbakken en de transformatoren valt, wordt via een opvangput, rechtstreeks geloosd op een oppervlaktewaterlichaam, dat ten zuiden van het schakelstation is gelegen.
Naar aanleiding van de lekkage van één transformator is besloten om in de afvoerleiding een olie-waterafscheider met een slibvang en een coalescentiefilter te plaatsen. Ingeval van olielekkage zal de drijver, ten gevolge van verschil in soortelijk gewicht, in de olie-waterafscheider de afvoerleiding afsluiten, waardoor geen oliehoudend afvalwater zal worden geloosd op oppervlaktewater.
Deze lozing valt onder de vergunningplicht als bedoeld in de Waterwet.

De aanvraag bestaat uit:

- Aanvraagformulier watervergunning;
- Notitie met bijlagen van Grontmij: "Olie/waterscheiding t.b.v. schakelstation Leeuwarden Schenkerschans (LWD1S), d.d. 11 december 2015 met kenmerk 347548;
- Een overzichtstekening;
- Een luchtfoto van de lozingslocatie.

Op 30 mei 2016 hebben wij aanvullende informatie ontvangen over de olie-waterafscheider. De aanvulling hebben wij geregistreerd onder kenmerk WFN1608212.

5.2 Handelingen waarvoor de vergunning wordt aangevraagd

Liander Infra Oost N.V. vraagt vergunning voor het lozen afvalwater in een oppervlaktewaterlichaam, afkomstig van een buitenopstelling van drie transformatoren bij het schakelstation Leeuwarden "Schenkenschans" (LD1S), aan de Toutenburgstraat 12 te Leeuwarden. Het afvalwater zal, alvorens het wordt geloosd, door een zuiveringtechnische voorziening (olie-waterafscheider met slibvang) worden geleid. In de voorziening wordt zand en zwevend materiaal tot bezinken gebracht en aanwezige olie afgescheiden van het water.

6. Toetsing van de aanvraag aan de doelstellingen van het waterbeheer

6.1 Algemeen

Algemeen
In artikel 2.1. van de Waterwet worden de algemene doelstellingen aangegeven die richtinggevend zijn bij de uitvoering van het waterbeheer:

a. voorkoming en waar nodig beperking van overstromingen, wateroverlast en waterschaarste in samenhang met:
b. bescherming en verbetering van de chemische en ecologische kwaliteit van watersystemen en
c. vervulling van maatschappelijke functies door watersystemen.

Deze doelstellingen vormen in onderlinge samenhang het toetsingskader bij vergunningverlening. Een vergunning wordt geweigerd indien de doelstellingen van het waterbeheer zich tegen vergunningverlening verzetten en het niet mogelijk is om de belangen van het waterbeheer door het verbinden van voorschriften of beperkingen voldoende te beschermen.

De doelstellingen van het waterbeheer zijn geconcretiseerd via normen en beleid ten aanzien van veiligheid, waterkwantiteit, waterkwaliteit en maatschappelijke functievervulling door watersystemen. Dit wordt verder uitgewerkt in de Waterwet, in aanvullende regelgeving, in de water- en beheerplannen op grond van hoofdstuk 4 van de Waterwet en in beleidsregels. De vastgestelde normen en beleid zijn richtinggevend bij de toetsing of een aangevraagde handeling verenigbaar is met de doelstellingen voor het waterbeheer. Hierna volgt een beschrijving van het beleid waarmee bij het beoordelen van de vergunningaanvraag rekening is gehouden.

Bij de beoordeling van de aanvraag richten wij ons met name op de bescherming van de chemische en ecologische kwaliteit van watersystemen. Naar ons oordeel zijn de aspecten zoals genoemd in artikel 2.1 onder a. en c. van de Waterwet, door de aanwezigheid van een olie-waterafscheider met slibvang, bij deze aanvraag niet in het geding.

Aan de hand van het in dit hoofdstuk beschreven toetsingskader volgt in de navolgende paragrafen de toetsing van de aanvraag aan de doelstellingen van het waterbeheer.

6.2 Beoordeling voor het brengen van stoffen in een oppervlaktewaterlichaam

6.2.1 Beleid

Bijlage 3 van het Nationaal Waterplan (NWP) geeft de beleidskaders weer die van toepassing zijn bij de beoordeling van vergunningen en meldingen. Voor de bescherming en verbetering van de waterkwaliteit in het beheergebied van Wetterskip Fryslân wordt, conform het NWP en het Waterbeheerplan 2016 - 2021, gebruik gemaakt van een algemeen beleidskader en een aanvullend beleidskader.

Het algemene beleidskader is van toepassing voor alle wateren en bestaat uit twee sporen:

1. het toepassen van de beste beschikbare technieken (BBT), en
2. waar nodig en mogelijk verdergaande maatregelen, met het oog op het bereiken van de gewenste waterkwaliteit (emissie-immissietoets). Dit houdt in dat wanneer de restlozing na toepassing van de BBT leidt tot ontoelaatbare effecten voor de lokale waterkwaliteit, het bevoegd gezag beziet of er aanvullende beperkingen of voorschriften aan de vergunning kunnen worden verbonden dan wel de vergunning moet worden geweigerd.

Het aanvullende beleidskader richt zich specifiek op de waterlichamen in de zin van de Kaderrichtlijn Water en beoogt onder meer het waarborgen van "geen achteruitgang" voor de toestand van de waterlichamen. Dit kan zo nodig inhouden dat lozingen worden verplaatst naar minder kwetsbare waterlichamen en dat schadelijke milieuvreemde stoffen worden vervangen door andere stoffen met een vergelijkbare werking en minder schade aan het watermilieu.

De lozing van afvalwater afkomstig van de buitenopstelling van drie transformatoren bij het schakelstation Leeuwarden "Schenkenschans" (LD1S) via en gecombineerd olie-waterafscheider met slibvang op een oppervlaktewaterlichaam wordt beschouwd als BBT voor deze situatie. Het oppervlaktewater is gelegen ten zuiden van het schakelstation. Aan de wateren in dit gebied zijn in het kader van de Kaderrichtlijn water geen aanvullende kwaliteitseisen gesteld.

7. Leges

Voor dit besluit zullen bij afzonderlijke nota van het hoofd van de cluster Financiën van Wetterskip Fryslân leges worden opgelegd van € 627,10.

8. Procedure

De voorbereiding van de vergunning op grond van de Waterwet heeft conform het gestelde in afdeling 4.1.2 van de Algemene wet bestuursrecht (Awb) plaatsgevonden.

9. Ondertekening

het dagelijks bestuur van Wetterskip Fryslân,
namens deze,

[redacted]

mr. E.B. van Kalsbeek,
Teamcoördinator Vergunningverlening.

10. Mededelingen

Deze aanvraag is in behandeling bij [redacted], telefoon [redacted]

Bezwaarschrift
Binnen zes weken na de dag van verzending van deze brief kunt u, met toepassing van afdeling 6.2 van de Algemene wet bestuursrecht, tegen dit besluit bezwaar maken bij het dagelijks bestuur van Wetterskip Fryslân.
Ingevolge artikel 6:5 lid 1 Awb dient het bezwaarschrift te worden ondertekend en tenminste te bevatten:
- Uw naam en adres
- De dagtekening
- Een omschrijving van het besluit waartegen het bezwaar is gericht
- De gronden van bezwaar.

Voorlopige voorziening
Naast het indienen van een bezwaarschrift kunt u ingeval van onverwijlde spoed, met toepassing van artikel 8:81 Awb, een verzoek tot het treffen van een voorlopige voorziening indienen bij de voorzieningenrechter van de rechtbank Noord – Nederland.

Informatie
Voor verdere informatie over het indienen van een bezwaarschrift of het vragen van een voorlopige voorziening kunt u contact opnemen met het team juridische
Zaken van Wetterskip Fryslân, tel 058-2922222.

Bijlage 1 Begripsbepalingen

Behorende bij de vergunning van het dagelijks bestuur;

In deze vergunning wordt verstaan onder:

1. Aanvraag: de aan deze vergunning ten grondslag liggende aanvraag;
2. cluster Handhaving: de cluster Handhaving van het waterschap;
3. Afvalwater: water dat verontreinigd is met afvalstoffen, verontreinigende of schadelijke stoffen;
4. Bevoegd gezag: Het dagelijks bestuur van Wetterskip Fryslân;
5. Lozingspunt: een punt van waaruit afvalwater in het oppervlaktewaterlichaam wordt geloosd;
6. Vergunninghouder: diegene die krachtens deze vergunning handelingen verricht zoals deze in artikel 6.2 tot en met 6.5 van de Waterwet zijn opgenomen en in staat is naleving van het gestelde in deze vergunning te borgen;
7. Ongewoon voorval: een voorval waardoor nadelige gevolgen voor het oppervlaktewaterlichaam zijn ontstaan of dreigen te ontstaan;
8. Ontvangstdatum vergunning: eerste datum dat de vergunning ontvangen is bij het dagelijks bestuur;
9. Waterbeheerder: Het dagelijks bestuur van Wetterskip Fryslân;

Bijlage 2 Locatiekaart

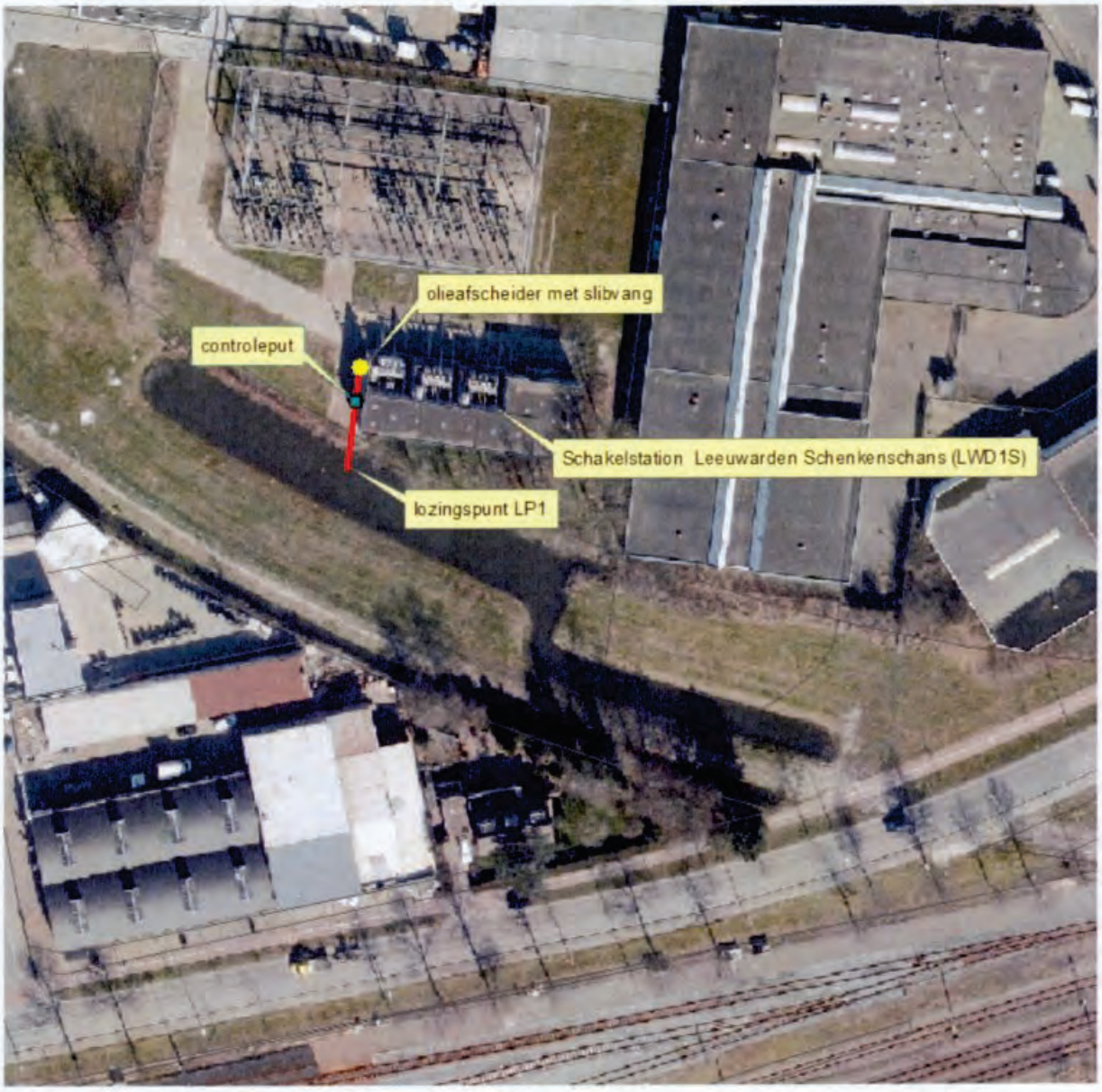

WETTERSKIP
FRYSLÂN

ARCHIEF

Loon- en grondverzetbedrijf De Jong
T.a.v. [redacted]
Beintemawei 3
9295 LD WESTERGEEST

Leeuwarden, 23 september 2015
Bijlage: watervergunning
Dossiernummer: WFN.029428

Ons kenmerk: WFN1515130
Tel: [redacted]
E-mail: [redacted]@wetterskipfryslan.nl

Cluster Vergunningverlening
Uw kenmerk:

Onderwerp: Watervergunning.

Geachte [redacted]

Op 23 juni 2015 hebben wij van u een aanvraag ontvangen voor het lozen van afvalwater afkomstig van een was- en tankplaats aan de Beintemawei 3 te Westergeest.

Het besluit met bijbehorende voorwaarden en informatie over de mogelijkheid om bezwaar te maken tegen dit besluit of een voorlopige voorziening te vragen, sturen wij u hierbij toe.

Voor dit besluit zullen bij afzonderlijke nota € 619,65 legeskosten in rekening worden gebracht.

Voor nadere inlichtingen over deze brief en de watervergunning kunt u contact opnemen met [redacted] van de Cluster Vergunningverlening, telefoonnummer [redacted]

Hoogachtend,

het dagelijks bestuur van Wetterskip Fryslân,
namens deze, [redacted]

mr. E.B. van Kalsbeek
Teamcoördinator Vergunningverlening.

mailto: [redacted]@wetterskipfryslan.nl, gemeente Kollumerland, handhaving [redacted]

WATERVERGUNNING

Loon- en grondverzetbedrijf De Jong

Locatie:

Beintemawei 3 te Westergeest

Wetterskip Fryslân

Cluster Vergunningverlening
Postbus 36
8900 AA Leeuwarden
Telefoon: 058-292 2222
Fax: 058-292 2223
www.wetterskipfryslan.nl

WETTERSKIP
FRYSLÂN

WATERVERGUNNING

Leeuwarden, 9 september 2015

Kenmerk: WFN1515130

Objectnummer: 19872

Dossiernummer: WFN.029428

Onderwerp: Watervergunning Loon- en grondverzetbedrijf De Jong, Beintemawei 3, 9295LD Westergeest

1. Aanhef

Het dagelijks bestuur heeft op 23 juni 2015 een aanvraag ontvangen van Loon- en grondverzetbedrijf De Jong, te Westergeest om een vergunning als bedoeld in hoofdstuk 6 van de Waterwet (Wtw) voor het verrichten van handelingen in een watersysteem.

De aanvraag betreft:

- het brengen van stoffen in een oppervlaktewaterlichaam.

De aanvraag is geregistreerd onder nummer WFN1510812.

2. Conclusie

Een vergunning kan worden verleend indien de gevraagde handelingen niet in strijd zijn met de doelstellingen van het waterbeheer zoals bedoeld in artikel 2.1 van de Waterwet of, indien de handelingen wel in strijd zijn met deze doelstellingen, de belangen van het waterbeheer voldoende beschermd kunnen worden door het verbinden van voorschriften of beperkingen door middel van een vergunning.

De in de vergunning opgenomen voorschriften waarborgen dat de doelstellingen van het waterbeheer voldoende worden beschermd. Op grond van de overwegingen bestaan er daarom geen bezwaren tegen het verlenen van de gevraagde vergunning.

3. Besluit

Gelet op de bepalingen van de Waterwet, het Waterbesluit, de Waterregeling, de Wet milieubeheer, de Algemene wet bestuursrecht en de hieronder vermelde overwegingen besluit het dagelijks bestuur als volgt:

1. De gevraagde vergunning als bedoeld in hoofdstuk 6 van de Waterwet aan Loon- en grondverzetbedrijf De Jong, Beintemawei 3, 9295LD Westergeest te verlenen voor het in een oppervlaktewaterlichaam brengen van afvalwater, afkomstig van een wasplaats;
2. Aan de vergunning de volgende voorschriften te verbinden met het oog op de in artikel 2.1 van de Waterwet genoemde doelstellingen. Die voorschriften staan in paragraaf 3 van deze vergunning.

Voor een toelichting op de in deze vergunning vermelde begrippen wordt verwezen naar bijlage 1 van deze vergunning.

4. Voorschriften

4.1 Voorschriften van algemene aard

Voorschrift 1

Tijdens de werkzaamheden moet op de locatie een (kopie) exemplaar van deze vergunning aanwezig zijn.

Voorschrift 2

(contactpersoon)

1. De vergunninghouder is verplicht één of meer personen aan te wijzen die in het bijzonder belast is (zijn) met het toezien op de naleving van deze vergunning, waarmee door of namens de waterbeheerder in spoedgevallen overleg kan worden gevoerd;
2. De vergunninghouder deelt schriftelijk binnen veertien dagen nadat deze vergunning inwerking is getreden het hoofd van de cluster Handhaving mee, de naam, het adres en het telefoonnummer van degene(n) die door of vanwege hem is (zijn) aangewezen.
3. Wijzigingen ten opzichte van lid 2 moeten binnen 14 dagen schriftelijk worden gemeld.

Voorschrift 3

(Ongewone voorvallen binnen het bedrijf)

1. Indien als gevolg van een ongewoon voorval nadelige gevolgen voor het oppervlaktewater zijn of dreigen te ontstaan moet de vergunninghouder (onverminderd de eventuele aansprakelijkheid van de vergunninghouder) onmiddellijk maatregelen treffen, om een nadelige beïnvloeding van de kwaliteit van het ontvangende oppervlaktewater zoveel mogelijk te voorkomen, te beperken en/of ongedaan te maken;
2. Van een dergelijk ongewoon voorval dient de vergunninghouder onmiddellijk het hoofd van de cluster Handhaving in kennis te stellen op tel. 058 – 292 2222. Buiten de kantooruren kunt u dit melden via het milieualarmnummer Friesland: 058 – 2122 422.

4.2 Voorschriften voor het brengen van stoffen in een oppervlaktewaterlichaam

Voorschrift 4

(afvalwaterstroom)

De in het oppervlaktewaterlichaam te brengen afvalwaterstroom mag uitsluitend bestaan uit afvalwater afkomstig van de wasplaats. Deze afvalwaterstroom mag uitsluitend via het bijbehorende lozingspunt in het oppervlaktewaterlichaam worden gebracht.

Voorschrift 5

(lozingseisen en lozingspunt)

1. De in voorschrift 4 omschreven afvalwaterstroom mag alleen in het oppervlaktewaterlichaam worden gebracht, als de volgende per parameter aangegeven lozingseisen op het/de betreffende lozingspunt(en) niet worden overschreden:

Parameter	Concentratie in enig steekmonster	Analysemethode
Onopgeloste stoffen	< 100 mg/l	NEN-EN 872
CZV	< 300 mg/l	NEN 6633
Minerale Olie	< 20 mg/l	NEN-EN-ISO 9377-2

2. Als gevolg van de lozing mag er geen visuele verontreiniging optreden;
3. Het lozingspunt dient zodanig te worden uitgevoerd, dat deze goed bereikbaar en toegankelijk is;
4. De locatie van het lozingspunt is aangegeven op de bij de aanvraag ingediende tekening.

Voorschrift 6

(Controlevoorzieningen)

1. Het te lozen afvalwater als bedoeld in voorschrift 5 moet op elk moment kunnen worden bemonsterd. Daartoe moet het water via een controleput worden geleid, die geschikt is voor bemonsteringsdoeleinden;
2. De in lid 1 bedoelde controleput moet op elk moment goed bereikbaar en toegankelijk zijn en voldoen aan algemene veiligheidsaspecten;
3. De uitvoering van de in lid 1 bedoelde controleput dient de goedkeuring te hebben van het hoofd van de cluster Handhaving.

Voorschrift 7

(Good Housekeeping)

1. De afspuitwerkzaamheden dienen zodanig plaats te vinden dat alle vrijkomende verontreinigingen binnen de afspuitplaats blijven.
2. Bij agrarische activiteiten dan wel activiteiten die daarmee verband houden wordt voldoende zorg in acht genomen om verontreiniging van het oppervlaktewater te voorkomen

5. Aanvraag

5.1 Algemeen

Loon- en grondverzetbedrijf De Jong, Beintemawei 3 te Westergeest is een kleinschalig loonbedrijf. Enige tijd geleden is er een vloeistofdichte wasplaats aangelegd, waar ook brandstof getankt kan worden. Het water afkomstig van de wasplaats wordt via een slibvang en olie-benzine afscheider geloosd op oppervlaktewater.
Deze lozing valt onder de vergunningplicht als bedoeld in de Waterwet.

De aanvraag bestaat uit:

- Aanvraagformulier watervergunning;
- overzichtstekening.

5.2 Handelingen waarvoor de vergunning wordt aangevraagd

Loon- en grondverzetbedrijf De Jong vraagt vergunning voor het lozen van afvalwater afkomstig van een wasplaats op oppervlaktewater. Het afvalwater wordt alvorens het wordt geloosd door een zuiveringstechnische voorziening (olie/benzine afscheider met slibvang) geleid. In de voorziening wordt zand en zwevend materiaal tot bezinken gebracht en aanwezige olie afgescheiden van het water.

6. Toetsing van de aanvraag aan de doelstellingen van het waterbeheer

6.1 Algemeen

Algemeen
In artikel 2.1. van de Waterwet worden de algemene doelstellingen aangegeven die richtinggevend zijn bij de uitvoering van het waterbeheer:

a. voorkoming en waar nodig beperking van overstromingen, wateroverlast en waterschaarste in samenhang met:
b. bescherming en verbetering van de chemische en ecologische kwaliteit van watersystemen en
c. vervulling van maatschappelijke functies door watersystemen.

Deze doelstellingen vormen in onderlinge samenhang het toetsingskader bij vergunningverlening. Een vergunning wordt geweigerd indien de doelstellingen van het waterbeheer zich tegen vergunningverlening verzetten en het niet mogelijk is om de belangen van het waterbeheer door het verbinden van voorschriften of beperkingen voldoende te beschermen.

De doelstellingen van het waterbeheer zijn geconcretiseerd via normen en beleid ten aanzien van veiligheid, waterkwantiteit, waterkwaliteit en maatschappelijke functievervulling door watersystemen. Dit wordt verder uitgewerkt in de Waterwet, in aanvullende regelgeving, in de water- en beheerplannen op grond van hoofdstuk 4 van de Waterwet en in beleidsregels. De vastgestelde normen en beleid zijn richtinggevend bij de toetsing of een aangevraagde handeling verenigbaar is met de doelstellingen voor het waterbeheer. Hierna volgt een beschrijving van het beleid waarmee bij het beoordelen van de vergunningaanvraag rekening is gehouden.

Bij de beoordeling van uw aanvraag richten wij ons met name op de bescherming van de chemische en ecologische kwaliteit van watersystemen. Naar ons oordeel zijn de aspecten zoals genoemd in artikel 2.1 onder a. en c. van de Waterwet, bij deze aanvraag niet in het geding.

Aan de hand van het in dit hoofdstuk beschreven toetsingskader volgt in de navolgende paragrafen de toetsing van de aanvraag aan de doelstellingen van het waterbeheer.

6.2 Beoordeling voor het brengen van stoffen in een oppervlaktewaterlichaam

6.2.1 Beleid

Bijlage 3 van het Nationaal Waterplan (NWP) geeft de beleidskaders weer die van toepassing zijn bij de beoordeling van vergunningen en meldingen. Voor de bescherming en verbetering van de waterkwaliteit in het beheergebied van Wetterskip Fryslân wordt, conform het NWP en het Waterbeheerplan 2010 - 2015, gebruik gemaakt van een algemeen beleidskader en een aanvullend beleidskader.

Het algemene beleidskader is van toepassing voor alle wateren en bestaat uit twee sporen:

1. het toepassen van de beste beschikbare technieken (BBT), en
2. waar nodig en mogelijk verdergaande maatregelen, met het oog op het bereiken van de gewenste waterkwaliteit (emissie-immissietoets). Dit houdt in dat wanneer de restlozing na toepassing van de BBT leidt tot ontoelaatbare effecten voor de lokale waterkwaliteit, het bevoegd gezag beziet of er aanvullende beperkingen of voorschriften aan de vergunning kunnen worden verbonden dan wel de vergunning moet worden geweigerd.

Het aanvullende beleidskader richt zich specifiek op de waterlichamen in de zin van de Kaderrichtlijn Water en beoogt onder meer het waarborgen van "geen achteruitgang" voor de toestand van de waterlichamen. Dit kan zo nodig inhouden dat lozingen worden verplaatst naar minder kwetsbare waterlichamen en dat schadelijke milieuvreemde stoffen worden vervangen door andere stoffen met een vergelijkbare werking en minder schade aan het watermilieu.

De lozing van afvalwater afkomstig van de wasplaats vindt plaats op ten oosten van de wasplaats gelegen watergang. Aan de wateren in dit gebied zijn in het kader van de Kaderrichtlijn water geen aanvullende kwaliteitseisen gesteld.

7. Leges

Voor dit besluit zullen bij afzonderlijke nota van het hoofd van de cluster Financiën van Wetterskip Fryslân leges worden opgelegd van € 619,65.

8. Procedure

De voorbereiding van de vergunning op grond van de Waterwet heeft conform het gestelde in afdeling 4.1.2 van de Algemene wet bestuursrecht (Awb) plaatsgevonden.

9. Ondertekening

het dagelijks bestuur van Wetterskip Fryslân,
namens deze,

[redacted]

mr. E.B. van Kalsbeek,
Teamcoördinator Vergunningverlening.

10. Mededelingen

Deze aanvraag is in behandeling bij [redacted]

Bezwaarschrift

Binnen zes weken na de dag van verzending van deze brief kunt u, met toepassing van afdeling 6.2 van de Algemene wet bestuursrecht, tegen dit besluit bezwaar maken bij het dagelijks bestuur van Wetterskip Fryslân.
Ingevolge artikel 6:5 lid 1 Awb dient het bezwaarschrift te worden ondertekend en tenminste te bevatten:
- Uw naam en adres
- De dagtekening
- Een omschrijving van het besluit waartegen het bezwaar is gericht
- De gronden van bezwaar.

Voorlopige voorziening

Naast het indienen van een bezwaarschrift kunt u ingeval van onverwijlde spoed, met toepassing van artikel 8:81 Awb, een verzoek tot het treffen van een voorlopige voorziening indienen bij de voorzieningenrechter van de rechtbank Noord – Nederland.

Informatie

Voor verdere informatie over het indienen van een bezwaarschrift of het vragen van een voorlopige voorziening kunt u contact opnemen met het team juridische
Zaken van Wetterskip Fryslân, tel 058-2922222.

Bijlage 1 Begripsbepalingen

Behorende bij de vergunning van het dagelijks bestuur;

In deze vergunning wordt verstaan onder:

1. Aanvraag: de aan deze vergunning ten grondslag liggende aanvraag;
2. cluster Handhaving: de cluster Handhaving van het waterschap;
3. Afvalwater: water dat verontreinigd is met afvalstoffen, verontreinigende of schadelijke stoffen;
4. Bevoegd gezag: Het dagelijks bestuur van Wetterskip Fryslân;
5. Lozingspunt: een punt van waaruit afvalwater in het oppervlaktewaterlichaam wordt geloosd;
6. Vergunninghouder: diegene die krachtens deze vergunning handelingen verricht zoals deze in artikel 6.2 tot en met 6.5 van de Waterwet zijn opgenomen en in staat is naleving van het gestelde in deze vergunning te borgen;
7. Ongewoon voorval: een voorval waardoor nadelige gevolgen voor het oppervlaktewaterlichaam zijn ontstaan of dreigen te ontstaan;
8. Ontvangstdatum vergunning: eerste datum dat de vergunning ontvangen is bij het dagelijks bestuur;
9. Waterbeheerder: Het dagelijks bestuur van Wetterskip Fryslân;

Bijlage 2 Locatiekaart

WETTERSKIP FRYSLÂN

ARCHIEF

VERGUNNING

Leeuwarden, 15 oktober 2007

Kenmerk WFN07.34209

Objectnummer: 12709
Dossiernummer: 9064

Op 22 september 2006 hebben wij van Swiss Combi Technology Nederland B.V., Postbus 7564, 8903 JN te Leeuwarden, een aanvraag voor een vergunning ingevolge de Wet verontreiniging oppervlaktewateren (Wvo) ontvangen. De aanvraag betreft het lozen van bedrijfsafvalwater, hemelwater en huishoudelijk afvalwater afkomstig van Swiss Combi Technology Nederland B.V. aan de Ynfeart 8 te Heerenveen. De lozingen vinden plaats via een private transportleiding rechtstreeks op de rioolwaterzuiveringsinstallatie te Heerenveen en deels via het gemeentelijk stelsel. Op deze lozingen is de Wvo van toepassing.

PROCEDURE

Met betrekking tot deze vergunningaanvraag wordt de in afdeling 3.4 van de Algemene wet bestuursrecht en hoofdstuk 13 van de Wet milieubeheer voorgeschreven procedure gevolgd. Door de aanvrager is tevens een aanvraag ingediend bij de provincie Fryslân voor een vergunning op grond van de Wet milieubeheer. Beide aanvragen worden overeenkomstig hoofdstuk 14 van de Wet milieubeheer gecoördineerd behandeld.

De ontwerpbeschikking heeft van 24 augustus 2007 tot en met 5 oktober 2007 ter inzage gelegen. Er is geen gebruik gemaakt van de mogelijkheid om tijdens de periode van terinzagelegging zienswijzen in te brengen.

OVERWEGINGEN

Bij onze beslissing op deze aanvraag hebben wij rekening gehouden met de hierna volgende overwegingen.

Algemeen

Swiss Combi Technology Nederland B.V. bedrijft een thermische drooginstallatie voor zuiveringsslib op het industrieterrein Kanaal te Heerenveen. De activiteiten die in de inrichting plaatsvinden zijn:
- aanvoer van mechanisch ontwaterd zuiveringsslib door (container)vrachtwagens van onder andere de slibontwateringsinstallatie van Wetterskip Fryslân;
- lossen van het slib vanuit de vrachtwagen in een ontvangstbunker en buffering in een opslagbunker;
- drogen van het slib in een droogtrommel met behulp van een aardgasbrander;
- condenseren of naverbranden van de droogdampen in twee proceslijnen;
- buffering van het gedroogde product in een opslagbunker;
- afvoer van gedroogd slibgranulaat per vrachtwagen.

Op grond van de activiteiten valt de onderhavige inrichting onder categorie c van inrichtingen aangewezen krachtens het besluit van 4 november 1983, houdende aanwijzing van soorten van inrichtingen als bedoeld in de artikelen 1, tweede lid en artikel 31, vierde lid van de Wvo. Dit betekent dat voor het indirect lozen van afvalwater vanuit de inrichting een vergunning als bedoeld in artikel 1, eerste en tweede lid van de Wvo benodigd is.

Wetterskip Fryslân
Postbus 36, 8900 AA Leeuwarden
Telefoon: 058 - 292 22 22 - Fax: 058 - 292 22 23

WS/07-0906

indirect lozen van afvalwater vanuit de inrichting een vergunning als bedoeld in artikel 1, eerste en tweede lid van de Wvo benodigd is.

Op 25 april 2000 is aan de onderhavige inrichting een Wvo-vergunning met kenmerk WF.1999/5284 verleend. Als gevolg van een aantal wijzigingen in de bedrijfsvoering wordt derhalve een nieuwe Wvo-vergunning aangevraagd. Bij het van kracht worden van deze vergunning wordt de in 1999 verleende Wvo-vergunning ingetrokken.

Beschrijving lozingssituatie

Bedrijfsriool
Op het terrein van Swiss Combi Technology Nederland B.V. is een vuilwaterriool en een schoonwaterriool aanwezig. In het schoonwaterriool bevinden zich een aantal straatkolken en twee rioolputten. Daarnaast is er nog een slibput geïnstalleerd in het schoonwaterrioolstelsel. Het vuilwaterriool en schoonwaterriool worden op het vrijverval riool van de gemeente Heerenveen geloosd
Binnen de inrichting wordt koelwater toegepast voor het bedrijfsproces. Als koelwater wordt het effluent van de rioolwaterzuiveringsinstallatie Heerenveen gebruikt dat via een koelwaterleiding wordt aangevoerd. Het koelwater wordt na gebruik via een private transportleiding (koelwaterreturn leiding) weer rechtstreeks geloosd op de rioolwaterzuiveringsinstallatie te Heerenveen.

Afvalwaterstromen
Binnen de inrichting ontstaat afvalwater. Deze afvalwaterstromen kunnen worden onderverdeeld in een deel lozend op het vuilwater- en schoonwaterriool van het gemeentelijk stelsel en een deel dat via een private transportleiding rechtstreeks loost op de rioolwaterzuiveringsinstallatie te Heerenveen.

De volgende (afval)waterstromen zijn te onderscheiden:
1. bedrijfsafvalwater;
2. hemelwater van de dakvlakken en de terreinverharding;
3. huishoudelijk afvalwater;
4. koelwater voor koelen van het granulaat;
5. condensaat en koelwater voor condenseren van de drooglucht.

De verschillende afvalwaterstromen worden hieronder puntsgewijs toegelicht.

1. Bedrijfsafvalwater
Het bedrijfsafvalwater bestaat uit schrob- en spoelwater. Dit afvalwater ontstaat bij het reinigen (schrobben) van de bedrijfsruimtes en installaties. Jaarlijks zal er circa 250 m^3 bedrijfsafvalwater ontstaan. Het bedrijfsafvalwater wordt geloosd via het vuilwaterriool van het gemeentelijk stelsel van de gemeente Heerenveen.

2. Hemelwater van de dakvlakken en de terreinverharding
Het hemelwater is afkomstig van de daken van de bedrijfsgebouwen en van de verharde terreinoppervlakken. Het hemelwater van de terreinoppervlakken wordt opgevangen in een aantal straatkolken en vervolgens via een slibput en een zand/olieafscheider geloosd op het schoonwaterriool van de gemeente Heerenveen. Het hemelwater afkomstig van de dakvlakken wordt rechtstreeks geloosd op het schoonwaterriool. Jaarlijks wordt er circa 1000 m^3 dakwater en circa 2000 m^3 terreinwater geloosd.

3. Huishoudelijk afvalwater
Jaarlijks wordt circa 250 m^3 huishoudelijk afvalwater geloosd dat afkomstig is van de sanitaire voorzieningen. Dit afvalwater wordt geproduceerd door de personele bezetting en wordt geloosd via het vuilwaterriool van het gemeentelijk stelsel van de gemeente Heerenveen.
4. Koelwater voor koelen van het granulaat
Het koelen van het gedroogde granulaat vindt plaats met behulp van een koelschroef. Als koelwater wordt het effluent van de rioolwaterzuiveringsinstallatie Heerenveen gebruikt, na gebruik wordt het teruggeleid

naar de rioolwaterzuiveringsinstallatie. Het koelwater wordt thermisch belast maar de samenstelling ervan blijft ongewijzigd.

5. Condensaat en koelwater voor condenseren van de drooglucht
De droogdampen afkomstig uit de drogingskringloop worden gecondenseerd in de condensor waarbij condensaat ontstaat. Als koelwater wordt het effluent van de rioolwaterzuiveringsinstallatie Heerenveen gebruikt. In de condensor vindt vervolgens vermenging van het koelwater met condensaat plaats. Na toepassing wordt het koelwater inclusief een hoeveelheid condensaat teruggeleid naar de rioolwaterzuiveringsinstallatie. Het koelwater wordt thermisch belast en de samenstelling van het koelwater wijzigt sterk door toevoeging van zuurstofbindende stoffen uit het condensaat. Dit betreft voornamelijk het stikstofgehalte. De concentratie is afhankelijk van de samenstelling van het te drogen zuiveringsslib.

Verandering van bedrijfsactiviteiten
Swiss Combi Technology Nederland B.V. is voornemens om binnen de inrichting een aantal veranderingen door te voeren. De volgende veranderingen kunnen worden onderscheiden:

- Aanpassing van de behandeling van de droogdampen;
- Aanpassing van de bedrijfstijden;
- In gebruik name monitoringssysteem;
- Vervanging slibtransportsysteem;
- Realisatie noodopvangbakken;
- Realisatie tijdelijke slibopslag;
- Containers voor de opslag van reserve onderdelen en gereedschap;
- Verwarmingsunit met dubbelwandige dieseltank;
- Lasapparaat met argon cilinder;
- Opslag voor koelvloeistof ten behoeve van de plunjerpomp;
- Opslag voor olie, verf en spuitbussen in opslagcontainer;
- Diesel aangedreven vorkheftruck.

De verschillende veranderingen die invloed zullen hebben op de lozing van afvalwater zullen hieronder nader worden omschreven.

Aanpassing van de behandeling van de droogdampen
In de vergunde situatie worden de droogdampen die vrijkomen in de droogtrommel na het doekenfilter deels gerecirculeerd en deels gespuid. De gespuide droogdampen worden eerst gecondenseerd in een directe condensor, waarbij het effluent van de rioolwaterzuiveringsinstallatie Heerenveen wordt gebruikt als koelmedium. Het als koelwater gebruikte effluent, samen met het gecondenseerde deel van de droogdampen, wordt dan geloosd op de influentput van de rioolwaterzuiveringsinstallatie Heerenveen.
In de nieuwe situatie kan het bedrijf overschakelen van droogdampen naar naverbranden. Bij het naverbranden worden de droogdampen niet naar de condensor geleid, maar naar een nieuw te installeren brander. De brander is bestemd voor het behandelen van de droogdampen van zowel proceslijn 1 als van proceslijn 2. De geproduceerde warmte wordt uitsluitend gebruikt in proceslijn 2 voor het opwarmen van de recirculatiestroom die naar de droogtrommel wordt geleid. De hoofdbrander van proceslijn 2 wordt daarbij geheel of grotendeels buiten bedrijf gesteld. Het uit het slib verdampte vocht wordt samen met de verbrandingsgassen, naar de open lucht geëmitteerd via de schoorsteen.

Aanpassing van de bedrijfstijden;
In de huidige vergunde situatie is uitgegaan van een bedrijfstijd van 5.760 uur per jaar (48 weken per jaar, 5 dagen per week en 24 uur per dag). Doordat het door Wetterskip Fryslân geproduceerde mechanisch ontwaterde slib een lager droge stof gehalte bevat, is uitbreiding van het aantal bedrijfsuren noodzakelijk. Het bedrijf wil dan ook in de nieuwe situatie overgaan op een volcontinubedrijf. Dit houdt in dat de installatie gedurende 7 dagen per week en 24 uur per dag wordt bedreven.

Beleid

-Algemeen-
Het beleid gericht op de bescherming van het water tegen verontreiniging vormt een onderdeel van het totale milieubeleid, zoals geformuleerd in de diverse meerjarenprogramma's milieubeheer en het Nationaal Milieubeleidsplan. De integrale benadering van de milieuproblematiek vereist dan ook onderlinge afstemming van het beleid ten aanzien van water met dat van lucht en bodem. Het beleid van de waterkwaliteitsbeheerders is geformuleerd in de Derde en Vierde Nota Waterhuishouding (NW3 en NW4). Het nationale beleid is in het Tweede waterhuishoudingsplan Fryslân en in het Integraal Water Beheers Plan (IWBP) toegespitst op de Friese situatie.

-Lozingen-
Voor het beleid ten aanzien van lozingen geldt als eerste uitgangspunt vermindering van de verontreiniging. Hierbij staat voor vrijwel alle verontreinigingen een emissie-aanpak voorop. Afhankelijk van aard en schadelijkheid van de stoffen wordt toepassing van de best uitvoerbare dan wel best bestaande technieken als inspanningsbeginsel gehanteerd. Gedifferentieerd naar stofsoort geldt voor "Zwarte-lijststoffen" in beginsel dat verontreiniging door deze stoffen niet meer mag plaatsvinden. Sanering aan de bron dient te geschieden door toepassing van de best bestaande technieken. Voor de zogenaamde "Overige stoffen" wordt, afhankelijk van de relatieve schadelijkheid gekozen voor de best bestaande of de best uitvoerbare technieken.

Naast dit eerste hoofduitgangspunt is als tweede uitgangspunt van het beleid het "Stand-still"-beginsel opgenomen. Toegepast op zwarte-lijststoffen houdt dit in dat binnen een bepaald beheersgebied voor geen van de aangewezen stoffen of groepen van stoffen het totaal van de lozingen mag toenemen. Voor de overige stoffen geldt dat de waterkwaliteit niet significant mag verslechteren. Waterkwaliteitsdoelstellingen mogen dus niet worden opgevuld.

-Doelmatige werking rwzi -
Bij vergunningverlening aan inrichtingen met een potentiële invloed op de werking van de communale rioolwaterzuiveringsinrichting is eveneens toetsing aan het criterium doelmatige werking van de communale rioolwaterzuiveringsinrichting van de waterkwaliteitsbeheerder van belang. Het begrip doelmatige werking houdt in dat de goede werking van een rioolwaterzuiveringsinrichting door de voorgenomen lozing niet verstoord mag worden. Hieronder moet niet slechts verstoring in technische zin maar tevens verstoring van een doelmatige exploitatie worden verstaan. Ook een doelmatige exploitatie in de zin van een zo optimaal mogelijke benutting van de beschikbare capaciteit wordt hiertoe gerekend.

Bij verstoring van de doelmatige werking van de rioolwaterzuiveringsinrichting kan onder meer worden gedacht aan:
- aantasting van zuiveringstechnische werken als gevolg van lozing van agressieve stoffen;
- verstoring van het biologische zuiveringsproces als gevolg van de afvalwaterlozing;
- onregelmatige lozingen;
- lozingen van sterk verdund of eenzijdig gezuiverd afvalwater.

Vergunningplichtige inrichtingen kunnen hun afvalwaterlozing niet meer onbeperkt laten toenemen en ook niet meer naar behoefte door het wijzigen van zuiveringstechnieken, de samenstelling van het afvalwater wijzigen. Door veranderingen van omvang en/of samenstelling van het te lozen afvalwater als gevolg van bijvoorbeeld wijziging van (voor)zuiveringstechnieken ontstaat een nieuwe situatie. Voor deze nieuwe situatie moet opnieuw een vergunning worden aangevraagd. In het kader van de hierbij behorende vergunningsprocedure wordt opnieuw getoetst aan het criterium doelmatige werking.

Algemene Beoordelingsmethodiek (ABM)
Sinds augustus 2002 geldt voor de beoordeling van stoffen en preparaten de "Algemene Beoordelings Methodiek" (ABM). Deze methodiek stelt de bedrijven en waterkwaliteitsbeheerders in staat om op een eenduidige wijze de waterbezwaarlijkheid van stoffen en preparaten te benoemen.
Daarnaast volgt uit de methodiek welke saneringsinspanning voor de betreffende stof of het preparaat moet worden getroffen. Daartoe zijn een drietal saneringsinspanningen te onderscheiden, namelijk:

- saneringsinspanning A: saneren door toepassing van de best bestaande technieken. Dit zijn die technieken, waarmee tegen hogere kosten dan die welke verbonden zijn aan de best uitvoerbare technieken, een nog grotere reductie wordt verkregen en die in de praktijk kunnen worden toegepast;
- saneringsinspanning B: saneren door toepassing van de best uitvoerbare technieken. Dit zijn die technieken waarmee, rekening houdend met economische aspecten, d.w.z. uit kostenoogpunt aanvaardbaar te achten voor een normaal renderend bedrijf, de grootste reductie in de verontreiniging wordt verkregen;
- saneringsinspanning C: saneren door toepassing van de waterkwaliteitsaanpak.
- Deze aanpak is van toepassing op relatief onschadelijke verontreinigingen; de maatregelen die in het kader van deze aanpak moeten worden getroffen, zijn primair afhankelijk van de waterkwaliteitsdoelstellingen van het ontvangende oppervlaktewater.

De algemene beoordelingssystematiek is toepasbaar voor alle stoffen en preparaten, ongeacht de bedrijfstak waar zij worden ingezet. Voor deze methodiek geldt dat de verantwoordelijkheid voor het aanleveren van de milieu-informatie van stoffen aan het bevoegd gezag bij de aanvrager/vergunninghouder ligt. Indien de vereiste gegevens ontbreken wordt een worst-case benadering gehanteerd.

Integrated Pollution and Prevention Control (IPPC)- richtlijn
De Europese Commissie heeft een Europese IPPC Richtlijn (Richtlijn 96/61/EG inzake geïntegreerde preventie en bestrijding van verontreiniging) opgesteld waaraan bedrijven moeten voldoen. De doelstelling van de IPPC-richtlijn is het bereiken van een geïntegreerde aanpak om industriële verontreinigingen te voorkomen en te bestrijden. Ter verdere implementatie van de IPPC-richtlijn en EG-inspraakrichtlijn zijn op 1 december 2005 de wet van 16 juli 2005 tot wijzigingen de Wm en de Wvo en het besluit van 8 oktober 2005, houdende wijzigingen van het Inrichtingen- en vergunningenbesluit milieubeheer in werking getreden. Tevens is op 1 december 2005 de Regeling aanwijzing BBT-documenten in werking getreden.

Beoordeling van de aanvraag

De aard van de activiteiten brengt met zich mee dat milieubelasting vanuit de inrichting kan plaatsvinden. De activiteiten zorgen tevens onder bepaalde omstandigheden voor een aanzienlijke hoeveelheid afvalwater. Als gevolg van verandering in de bedrijfsvoering zal de hoeveelheid afvalwater wijzigen. Bij de beoordeling van de aanvraag zal hierop worden ingegaan.

Aanpassing van de behandeling van de droogdampen
Swiss Combi Technology Nederland B.V. heeft in de onderhavige aanvraag aangegeven dat het bedrijf de droogdampen wil gaan naverbranden. Door de naverbranding van de droogdampen wordt grotendeels voorkomen dat er condensaathoudend koelwater op de rioolwaterzuiveringsinstallatie te Heerenveen wordt geloosd. Toch wil het bedrijf de mogelijkheid houden om te kunnen overschakelen van naverbranden naar droogdampen.
Bij het proces van droogdampen worden de dampen afkomstig uit de drogingskringloop gecondenseerd in de condensor en wordt effluent van de rioolwaterzuiveringsinstallatie Heerenveen gebruikt als koelmedium. Na toepassing wordt het koelwater inclusief een hoeveelheid condensaat teruggeleid naar de rioolwaterzuiveringsinstallatie.

Het koelwater wordt bij het condenseren thermisch belast en de samenstelling van het koelwater wijzigt sterk. Tijdens het proces worden zuurstofbindende stoffen aan het koelwater toegevoegd. Het ammonium is hierin de grootste stikstofbron. De ammoniumconcentratie is echter sterk afhankelijk van de samenstelling van het te drogen zuiveringsslib. De samenstelling van het condensaathoudend koelwater wijkt voor de stoffen BZV en CZV niet af van het afvalwater dat normaliter wordt geloosd op een rioolwaterzuiveringsinstallatie. Deze stoffen leveren geen problemen op voor de doelmatige werking van de rioolwaterzuiveringsinstallatie te Heerenveen.
De thermische belasting van het koelwater bedraagt bij een normale productie circa 70 graden Celsius bij lozing op de rioolwaterzuiveringsinstallatie te Heerenveen. Deze hoge temperatuur zorgt voor opwarming

van het zuiveringscircuit van de rioolwaterzuiveringsinstallatie. De opwarming leidt vervolgens tot een verhoogde stikstofafbraak van het afvalwater bij het zuiveringsproces. In de zomerperiode zou de hoge temperatuur kunnen leiden tot een zuurstoftekort in dit zuiveringsproces. Extra beluchting van het circuit zou dan benodigd kunnen zijn om de doelmatige werking van de rioolwaterzuiveringsinstallatie niet te schaden.

In de beschikking zullen een aantal eisen worden gesteld aan specifieke parameters. Bij het opstellen van de lozingseisen hebben wij rekening gehouden met de analyseresultaten uit het verleden en de gewijzigde discontinue lozingssituatie. Dit heeft er toe geleid dat een aantal vigerende parameters zijn gewijzigd en lozingseisen zijn verruimd danwel gewijzigd.
In de vigerende vergunning is een lozingseis voor de temperatuur van het condensaathoudend koelwater opgenomen van 30 °C. Deze temperatuur is voor het bedrijf niet naleefbaar gebleken. Uit het onderzoeksrapport van Swiss Combi Technology Nederland B.V. van april 2003 is gebleken dat de lozing van thermisch belast koelwater geen nadelige effecten heeft op rioolwaterzuiveringsinstallatie van Heerenveen. Gezien de effecten van het condensaathoudend koelwater op de rioolwaterzuiverings installatie wordt de temperatuureis verruimd naar 70°C. De doelmatige werking van de rioolwaterzuiveringsinstallatie blijft hierbij gewaarborgd.
Uit de analyseresultaten van de afgelopen jaren (2002 – 2006) is gebleken dat ammonium de grootste stikstofbron is in het afvalwater van het bedrijf. De vigerende eis voor totaal stikstof wordt gewijzigd in een specifieke stikstof-Kjeldahl eis.
De wijze van meten en bemonsteren is daarnaast ook gewijzigd in een continue debiet- en temperatuurmeting middels een datalogsysteem. In de voorschriften is tevens een debieteis opgenomen.

Aanpassing van de bedrijfstijden
Swiss Combi Technology Nederland B.V. heeft vanuit een economischere bedrijfsvoering uitbreiding aangevraagd van de bedrijfstijden. Van een bedrijfstijd van 5.760 uur per jaar (48 weken per jaar, 5 dagen per week en 24 uur per dag) wordt overgegaan naar een volcontinu bedrijf. Deze uitbreiding zal niet leiden tot een vergroting van de hoeveelheid afvalwater die het bedrijf per etmaal loost.

Overige afvalwaterstromen

Bedrijfsafvalwater
Het bedrijfsafvalwater ontstaat bij het reinigen (schrobben) van de bedrijfsruimtes en installaties. Het kan daardoor verontreinigd zijn met slibresten en ander verzameld vuil. Het bedrijfsafvalwater wordt rechtstreeks geloosd op het vuilwaterriool van het gemeentelijk stelsel van de gemeente Heerenveen.

Hemelwater van de dakvlakken en de terreinverharding
Hemelwater afkomstig van de terreinverharding kan verontreinigd geraken met onopgeloste bestanddelen en mogelijk enige olieachtige bestanddelen. Het hemelwater afkomstig van de dakvlakken van de bedrijfsgebouwen kan worden beïnvloed door emissies vanuit de inrichting. Al het hemelwater wordt verzameld en afgevoerd in een aantal straat- en trottoirkolken. Deze kolken hebben daarnaast een verzamel en bezinkfunctie voor onopgeloste bestanddelen. Regelmatig reinigen van deze kolken voorkomt dat de stoffen via het rioolstelsel worden geloosd. Tevens vindt behandeling van het hemelwater plaats in een slibvanger. Lozing vindt plaats op het schoonwaterriool van het gemeentelijk stelsel. Ter controle op een goed onderhoud en beheer van de inzamel- en zuiveringstechnische voorzieningen zullen aan deze lozing eisen gesteld worden aan het gehalte aan onopgeloste bestanddelen en minerale olie.

Huishoudelijk afvalwater
Het huishoudelijk afvalwater van de sanitaire voorzieningen wordt conform de beleidsrichtlijnen geloosd op het vuilwaterriool van het gemeentelijk stelsel.

Beoordeling hulpstoffen

De ABM deelt voor alle bedrijfstakken op een transparante en eenduidige wijze de te lozen stoffen en preparaten in op grond van de eigenschappen. Daarbij geeft de methodiek aan in welke mate emissiebeperkende maatregelen bij een bepaalde stof, gezien de eigenschappen, wenselijk zijn. Uit de ABM volgt een aanduiding van de waterbezwaarlijkheid en een suggestie voor de saneringsinspanning.

De verplichting dat met ingang van 1 augustus 2002 wijzigingen in gebruik van de toegepaste grond- en hulpstoffen en andere chemicaliën en/of middelen die mogelijk in het afvalwater terechtkomen, de goedkeuring van de waterkwaliteitsbeheerder behoeven is vastgelegd in voorschrift 11.
Uit de overlegde informatie blijkt dat het toegepaste stoffen in saneringsklasse C en B vallen en het gebruik van deze middelen akkoord is.

IPPC

De onderhavige inrichting omvat het in werking hebben van een inrichting voor het opslaan, behandelen en/of verwerken van afvalstoffen. In bijlage I van de IPPC-richtlijn staat onder categorie 5.3 het volgende omschreven: Installaties voor de verwijdering van ongevaarlijke afvalstoffen in de zin van bijlage IIA van Richtlijn 75/442/EEG, rubrieken D8, D9, met een capaciteit van meer dan 50 ton per dag. Wij concluderen dat Swiss Combi Technology Nederland B.V. tot een inrichting zoals omschreven in artikel 1.1 van de Wm behoort.

BREF Afvalverwerking
Swiss Combi Technology Nederland B.V. heeft bij de aanvraag een overzicht opgenomen van de in dit BREF-document vastgestelde best beschikbare technieken voor bedrijven die afvalstoffen opslaan, bewerken en/of verwerken. In dit overzicht is kort aangegeven op welke wijze Swiss Combi Technology Nederland B.V. invulling heeft gegeven aan deze best beschikbare technieken. Dit overzicht is opgenomen in bijlage 7 van de aanvraag.
Op basis van deze invulling concluderen wij dat volgens de aanvraag de best beschikbare technieken zijn toegepast overeenkomstig het document BREF Afvalverwerking.

BREF Op- en overslag bulkgoederen
In de BREF Op- en overslag bulkgoederen wordt ingegaan op voorzieningen voor alle soorten opslag. Swiss Combi Technology Nederland B.V. heeft tijdelijke opslag van slib in containers en daarnaast wordt gedroogd slibgranulaat opgeslagen in gesloten silo's. De voorzieningen die Swiss Combi Technology Nederland B.V. treft voor de verschillende op- en overslag activiteiten komen overeen met de best beschikbare technieken zoals genoemd in de BREF Op- en overslag bulkgoederen.

BREF Monitoring
De BREF Monitoring verschaft informatie over de verplichtingen die voortvloeien uit de IPPC-richtlijn met betrekking tot de monitoring aan de bron van emissies van industriële installaties. Swiss Combi Technology Nederland B.V. beschikt over een monitoringssysteem dat voldoet aan de BREF Monitoring. Daarnaast worden in de beschikking voorschriften opgenomen aangaande de wijze van bemonstering en rapportage. Op deze wijze wordt voldaan aan de BREF Monitoring.

Tijdelijkheid van de vergunning

Op basis van artikel 7 van de Wvo en artikel 8.17 tweede lid van de Wm mag een vergunning die betrekking heeft op een inrichting waarin afvalstoffen die van buiten de inrichting afkomstig zijn, worden verwijderd slechts voor een termijn van ten hoogste 10 jaar worden verleend. In verband hiermee is deze vergunning aan een termijn gebonden. In overleg met het Wm bevoegd gezag is de termijn op 10 jaar gesteld, gerekend vanaf het moment dat de vergunning van kracht wordt.

Slotoverweging

Door het nemen van maatregelen en het treffen van voorzieningen is het mogelijk te voorkomen dat onderhavige inrichting het aquatisch milieu onnodig belast. Wij zijn van mening dat door het in de beschikking opnemen van voorschriften, waarin onder andere de te lozen afvalwaterstromen worden vastgelegd en eisen zijn gesteld aan de samenstelling van de lozingen, de kwaliteit van het oppervlaktewater en de doelmatige werking van de rioolwaterzuiveringsinstallatie te Heerenveen voldoende worden beschermd.

BESLUIT

Wij hebben, gezien het voorgaande en gelet op de Wet verontreiniging oppervlaktewateren, de Algemene wet bestuursrecht en de Wet milieubeheer, besloten aan:

1. Swiss Combi Technology Nederland B.V., Postbus 7564, 8903 JN Leeuwarden, de gevraagde vergunning te verlenen als bedoeld in artikel 1, lid 1, juncto lid 2 van de Wet verontreiniging oppervlaktewateren. De vergunning betreft het lozen van bedrijfsafvalwater, hemelwater en huishoudelijk afvalwater afkomstig van Swiss Combi Technology Nederland B.V., De Ynfeart 8 te Heerenveen. De lozingen vinden plaats via een private transportleiding rechtstreeks op de rioolwaterzuiveringsinstallatie te Heerenveen en deels via het gemeentelijk stelsel.
2. de op 25 april 2000 aan Swiss Combi Technology Nederland B.V., De Ynfeart 8 te Heerenveen verleende vergunning met kenmerk WF.1999/5284 in te trekken;
3. de Wvo-vergunning aanvraag d.d. 22 september 2006 met kenmerk WFN2006/16146, inclusief tekeningen onderdeel te laten uitmaken van deze vergunning.

Aan deze vergunning zijn de hierna geformuleerde voorschriften verbonden.

VOORSCHRIFTEN

Begripsomschrijving

1 In deze vergunning wordt verstaan onder:

vergunninghouder	:	Swiss Combi Technology Nederland B.V., Postbus 7564, 8903 JN LEEUWARDEN.
waterkwaliteitsbeheerder	:	het dagelijks bestuur van Wetterskip Fryslân, Postbus 36, 8900 AA LEEUWARDEN.

Algemeen

2 1 - De vergunninghouder is verplicht één of meer personen aan te wijzen die in het bijzonder belast is (zijn) met het toezicht op de naleving van het bij deze vergunning bepaalde. De vergunninghouder meldt schriftelijk onder vermelding van het kenmerk van deze vergunning binnen 14 dagen na ontvangst van deze vergunning, het adres en het telefoonnummer van degene(n) die door de vergunninghouder is (zijn) aangewezen.
Wijzigingen moeten onmiddellijk schriftelijk worden gemeld.

2 - Wanneer de vergunning wordt overgedragen aan een rechtsopvolger moet daarvan binnen 14 dagen na de overdracht schriftelijk melding worden gedaan.

3 - De in het eerste en/of tweede lid bedoelde melding moet worden gericht aan het clusterhoofd Handhaving van Wetterskip Fryslân.

Afvalwaterstromen

3 1- De ingevolge deze vergunning op het vuilwaterriool van de gemeentelijke riolering te brengen afvalstoffen, verontreinigende stoffen of schadelijke stoffen mogen uitsluitend bestaan uit:

a. bedrijfsafvalwater afkomstig van de reinigingswerkzaamheden in de bedrijfshallen en van de installaties;
b. huishoudelijk afvalwater afkomstig van de personele bezetting van de inrichting.

2- De ingevolge deze vergunning op het schoonwaterriool van de gemeentelijke riolering te lozen waterstromen mogen uitsluitend bestaan uit hemelwater afkomstig van de dakvlakken en de terreinverharding.

3- De ingevolge deze vergunning via de private persleiding naar de rioolwaterzuiveringsinstallatie te Heerenveen af te voeren afvalwaterstroom mag uitsluitend bestaan uit koelwater afkomstig van het koelen van het granulaat en het condenseren van de drooglucht, vermengd met condensaat vrijkomend bij het afkoelen van de drooglucht.

Eén en ander overeenkomstig de bij de aanvraag overlegde beschrijvingen en tekeningen.

Lozingseisen

4 1 - Ter plaatse van de controlevoorziening dient een willekeurig genomen steekmonster van het afvalwater als bedoeld in voorschrift 3 lid 2 *(hemelwater)* de volgende eisen niet te overschrijden:

parameter	concentratie in enig steekmonster
Onopgeloste bestanddelen	30 mg/l
Minerale olie	20 mg/l

2 -Ter plaatse van de controlevoorziening dient het te lozen afvalwater als bedoeld in voorschrift 3 lid 3 *(condensaathoudend koelwater)* de volgende eisen niet te overschrijden:

parameter	Maximale waarde
Temperatuur	70 °C *
Stikstof - Kjeldahl	50 mg/l **

* gemeten daggemiddelde.
** het betreft de waarde aangetroffen in het geloosde condensaathoudende koelwater verminderd met de waarde aangetroffen in ingenomen effluent van de rioolwaterzuiveringsinstallatie te Heerenveen gemeten in een debietproportioneel etmaalmonster.

3 – Het via de private persleiding op de rioolwaterzuiveringsinstallatie te Heerenveen te lozen (condensaathoudend) koelwater zoals omschreven in voorschrift 3 lid 3 mag een hoeveelheid van 1800 m^3 per etmaal niet overschrijden.

4 - De analyses van de in lid 1 en lid 2 genoemde parameters dienen te worden uitgevoerd conform de in de bijlage genoemde analysemethoden.

Voorzieningen

5 1 - Het hemelwater als bedoeld in voorschrift 3 lid 2. dient een slibvangput, waarvan de capaciteit en uitvoering voldoen aan het gestelde in NEN 7089, te doorlopen.

2 - Deze voorziening dient zo vaak als voor de goede werking hiervan noodzakelijk is te worden schoongemaakt. De hierbij vrijkomende afvalstoffen mogen niet worden geloosd.

6 1- Van het in te nemen en het te lozen (condensaathoudend) koelwater dient het debiet continu te worden vastgesteld. Daartoe dient er in de aanvoerleiding en in de afvoerleiding registratieapparatuur te worden geïnstalleerd die geschikt is voor continue debietmeting.

2- Van het te lozen (condensaathoudend) koelwater dient de temperatuur continu te worden vastgesteld. Daartoe dient er in de afvoerleiding een schrijvende temperatuurmeter te worden geïnstalleerd die geschikt is voor continue temperatuurmeting.

3 - De plaats en wijze van installeren alsmede de uitvoering van de debietmeters en temperatuurmeter behoeft de goedkeuring van het clusterhoofd Handhaving van Wetterskip Fryslân.

7 1- Het afvalwater als bedoeld in voorschrift 3, lid 1, onder a. (*bedrijfsafvalwater)* en lid 3 (*condensaathoudend koelwater)* dient te allen tijde te kunnen worden bemonsterd. Daartoe dient het via controlevoorzieningen te worden geleid die geschikt zijn voor meet- en bemonsteringsdoeleinden. Het afvalwater als bedoeld in voorschrift 3 lid 3 dient continue debietproportioneel te kunnen worden bemonsterd.

2- De in lid 1 genoemde controlevoorzieningen dienen zodanig te zijn gesitueerd, dat deze goed bereikbaar en toegankelijk zijn.

8 De in de voorschriften 5, 6 en 7 bedoelde voorzieningen moeten doelmatig functioneren, in goede staat van onderhoud verkeren en met zorg worden bediend. Aanwijzingen hieromtrent door of namens het clusterhoofd Handhaving van Wetterskip Fryslân moeten onmiddellijk worden opgevolgd.

Monsterneming en analyse

9 1 – Van het afvalwater als bedoeld in voorschrift 3 lid 2 *(hemelwater)* dient 2 maal per jaar een willekeurig genomen steekmonster namens de vergunninghouder door middel van meting en bemonstering te worden gecontroleerd op de in voorschrift 4 lid 1 genoemde parameters.

2 - Het (condensaathoudend) koelwater, zoals benoemd in voorschrift 3 lid 3 moet ter plaatse van de controlevoorziening op de eerste en vijfde dag en vervolgens 1 keer per maand van de lozing, gedurende een etmaal simultaan in het influent en effluent door of vanwege de vergunninghouder worden gecontroleerd.

3 - De in voorschrift 9 onder 2, genoemde controle betreft de analyse van het gehalte aan stikstof-Kjeldahl.

4 - Indien uit de onderzoeksresultaten blijkt dat met een lagere onderzoeksfrequentie, dan wel met een geringer aantal parameters kan worden volstaan, kan de waterkwaliteitsbeheerder op een daartoe strekkend verzoek aldus besluiten.

5 - De in lid 1, lid 2 en lid 3 genoemde monsternemingen en analyses moeten worden uitgevoerd conform de in de bijlage genoemde methodieken.

6 - De wijze van het te verrichten onderzoek behoeft de goedkeuring van het clusterhoofd Handhaving van Wetterskip Fryslân.

Rapportage

10 1 - De meet- en analyseresultaten met betrekking tot de te controleren afvalwaterstromen zoals genoemd in voorschrift 9 lid 1, 2 en 3 dienen binnen 6 weken na afloop van de controleperiode aan het clusterhoofd Handhaving van Wetterskip Fryslân te worden gerapporteerd.

2 - Maandelijks dient de vergunninghouder de waterkwaliteitsbeheerder de daggemiddelden van de temperatuur en het debiet (aanvoerleiding en afvoerleiding) te rapporteren. De rapportage dient binnen 6

weken na afloop van iedere maand aan het clusterhoofd Handhaving van Wetterskip Fryslân te worden gerapporteerd.

3 - De wijze van de in lid 1 en 2 genoemde rapportage behoeft de goedkeuring van het clusterhoofd Handhaving van Wetterskip Fryslân.

Algemene Beoordelingsmethodiek (ABM)

11 1 - Indien de vergunninghouder voornemens is om stoffen en preparaten te gaan gebruiken die niet in de aanvraag zijn vermeld en die mogelijkerwijs in het afvalwater kunnen geraken, dan toetst de vergunninghouder deze stoffen volgens de algemene beoordelingsmethodiek (ABM) zoals bedoeld in de overwegingen.

2 - De in lid 1 bedoelde stoffen en preparaten mogen zonder toestemming vooraf worden geloosd wanneer dit volgens de ABM is toegestaan (inspanningsverplichting C). Van deze stoffen en preparaten moet jaarlijks, voor 1 april, een overzicht van deze milieugegevens alsmede het resultaat van de beoordeling volgens de ABM (zie bijlage 2) worden toegezonden aan het hoofd van de afdeling Vergunningverlening en Handhaving van Wetterskip Fryslân.

3 - Wanneer een stof of preparaat niet aan de voorwaarden voldoet om zonder toestemming vooraf te mogen worden geloosd (categorie A of B), kan de waterkwaliteitsbeheerder worden verzocht om de stof/preparaat te toetsen. Een verzoek daartoe dient minimaal een maand voorafgaand aan het gebruik van de stof/preparaat te worden gericht aan het hoofd van de afdeling Vergunningverlening en Handhaving van Wetterskip Fryslân.

Zuiveringsrendement

12 Wanneer door of namens het hoofd van de afdeling Beheer Waterzuivering van Wetterskip Fryslân wordt geconstateerd dat ten gevolge van opwarming door het condensaathoudend koelwater, het zuiveringsrendement van de rioolwaterzuiveringsinstallatie te Heerenveen nadelig wordt beïnvloed, of de temperatuur van het effluent ontoelaatbaar oploopt, dient het te lozen water aanvullend te worden voorgekoeld door of namens de vergunninghouder.

Interne calamiteit

13 1 - Indien als gevolg van een calamiteit of andere uitzonderlijke omstandigheid niet aan de gestelde voorschriften wordt voldaan of kan worden voldaan, dient de vergunninghouder onmiddellijk maatregelen te treffen. De maatregelen dienen de nadelige invloed van de lozing op de kwaliteit van het ontvangende oppervlaktewater en/of doelmatige werking van de rioolwaterzuiveringsinstallatie zoveel mogelijk te voorkomen dan wel te beperken of ongedaan te maken.

2 - Het hoofd van de afdeling Handhaving van Wetterskip Fryslân dient van een en ander zo spoedig mogelijk op de hoogte te worden gesteld (telefoon 058-292 22 22). Buiten kantooruren melden via het milieualarmnummer (telefoon 058-212 24 22). De door het clusterhoofd Handhaving van Wetterskip Fryslân gegeven aanwijzingen dienen stipt te worden opgevolgd.

3 - Indien het clusterhoofd Handhaving van Wetterskip Fryslân dit gewenst acht, dient de vergunninghouder schriftelijk rapport uit te brengen met vermelding van:
- oorzaak, datum en tijd van aanvang en beëindiging van het voorgevallene;
- de gevolgen ervan voor de kwaliteit van het geloosde afvalwater;
- alsmede de voorgenomen maatregelen ter voorkoming van herhaling.

Externe calamiteit

14 1 - Indien de kwaliteit van het ontvangende water als gevolg van calamiteiten of andere uitzonderlijke omstandigheden het noodzakelijk maakt, ter voorkoming van ernstige verontreiniging van het oppervlaktewater en/of doelmatige werking van de rioolwaterzuiveringsinstallatie, maatregelen van

tijdelijke aard te nemen is de vergunninghouder verplicht daartoe op aanschrijven van of vanwege het clusterhoofd Handhaving van Wetterskip Fryslân onmiddellijk over te gaan.

2 - Een tijdelijke maatregel kan maximaal voor een periode van 48 uur worden opgelegd, met de mogelijkheid de maatregel met maximaal even zoveel uren te verlengen.

Overige

15 De opslag en bewerking van alle op het terrein aanwezige stoffen moet zodanig geschieden, dat wordt voorkomen, dat daardoor het van vloer- en terreinoppervlakken afstromend regenwater meer dan onvermijdelijk wordt verontreinigd.

16 Het is de vergunninghouder niet toegestaan zonder schriftelijke toestemming van het hoofd van de afdeling Vergunningverlening en Handhaving van Wetterskip Fryslân een werk aan te sluiten of te doen aansluiten op het werk ten behoeve waarvan deze vergunning is verleend.

17 Voorgenomen wijzigingen die tot gevolg zullen hebben dat de feitelijke situatie niet meer door de ten behoeve van de vergunningverlening overgelegde beschrijvingen correct wordt weergegeven, moeten aan het hoofd van de afdeling Vergunningverlening en Handhaving van Wetterskip Fryslân worden gemeld.

Het dagelijks bestuur van Wetterskip Fryslân,
namens deze,

[redacted]

mw. m[redacted]
hoofd [redacted]ngverlening en Handhaving.

BIJLA[redacted]

1 - Monsterneming en analysemethode(n).
2 - Benodigde gegevens ten behoeve van ABM- stoffen beoordeling

MEDEDELINGEN

Beroep en/of voorlopige voorziening

Gedurende de periode dat de vergunning ter inzage ligt kan daartegen beroep worden ingesteld door:

- degenen die zienswijzen hebben ingebracht tegen het ontwerp van het besluit;
- de adviseurs die gebruik hebben gemaakt van de gelegenheid advies uit te brengen over het ontwerp van het besluit;
- degenen die zienswijzen hebben tegen wijzigingen die bij het nemen van het besluit ten opzichte van het ontwerp daarvan zijn aangebracht;
- belanghebbenden aan wie redelijkerwijs niet kan worden verweten geen zienswijzen te hebben ingebracht tegen het ontwerp van het besluit.

Het beroepschrift dient te worden gezonden aan de Afdeling bestuursrechtspraak van de Raad van State, Postbus 20019, 2500 EA Den Haag.

De vergunning wordt na afloop van de termijn van terinzagelegging van kracht, tenzij beroep is ingesteld en met toepassing van artikel 8.81 van de Algemene wet bestuursrecht en artikel 36 van de Wet op de Raad van State een verzoek wordt gedaan tot het treffen van een voorlopige voorziening. De beschikking wordt niet van kracht voordat op dat verzoek is beslist. Het verzoek tot het treffen van een voorlopige voorziening moet worden gericht aan de Voorzitter van de Afdeling bestuursrechtspraak van de Raad van State, Postbus 20019, 2500 EA Den Haag.

Voor nadere informatie omtrent de plaatsen en periode van de terinzagelegging verwijzen wij u naar bijgevoegde kennisgeving.

BIJLAGE 1: Monsterneming en analysemethode(n)
behorende bij de beschikking met kenmerk WFN07.34209

De in deze beschikking genoemde monsterneming en conservering dienen te worden verricht volgens de meest recente editie van onderstaande methoden:

monsterneming	NEN 6600-1
conservering	NEN-EN-ISO 5667-3 of het SIKB protocol

De in deze beschikking genoemde parameters dienen te worden bepaald volgens de meest recente editie van onderstaande analysemethoden.

parameter	analysemethode
Onopgeloste bestanddelen	NEN 6621
Minerale olie	NEN-EN-ISO 9377-2
Temperatuur	NEN 6414
Stikstof-Kjeldahl	NEN-ISO 5663

Indien de vergunninghouder het wenselijk acht een andere dan de hierboven genoemde analysemethode te volgen en daarbij aangetoond heeft dat het resultaat van de analysemethoden niet significant afwijkt van de hierboven genoemde methode, kan bij de waterkwaliteitsbeheerder een verzoek worden ingediend voor het volgen van die andere methode.

BIJLAGE 2: Benodigde gegevens ten behoeve van ABM- stoffen beoordeling
behorende bij de beschikking met kenmerk WFN07.34209

De hieronder te vermelden stofgegevens dienen door de vergunninghouder te worden verstrekt aan het hoofd van de afdeling Vergunningverlening van Wetterskip Fryslân:

Een volledige data-set voor de beoordeling van stoffen en preparaten omvat antwoorden op onderstaande vragen plus het resultaat van de beoordeling.

Stoffen:
Is de stof carcinogeen (R-45), voor zover bekend?
Is de stof mutageen (R-46), voor zover bekend?
Wat is de acute toxiciteit voor waterorganismen (LC50), bij voorkeur voor vier trofische niveaus, maar in ieder geval voor kreeftachtigen of vissen?
Hoe is de biologische afbreekbaarheid?
Wat is de log P_{ow}? (de logaritme van de verdelingscoëfficient over de fasen n-octanol en water)
Wat is de Bio Concentratie Factor (BCF)? (dit is facultatief)
Hoe is de oplosbaarheid in water als toxiciteit voor waterorganismen niet te bepalen is?

Preparaten:
Voor preparaten moet in beginsel de uitkomst van de ABM worden gegeven, en tevens de exacte samenstelling van het preparaat en de stofgegevens per component.
Als een producent alleen een basis-set informatie over stoffen of de samenstelling van een preparaat wil verstrekken, moet in ieder geval de beoordeling van de stof of het preparaat conform de ABM worden uitgevoerd.

Stoffen:
Indien de producent/leverancier de beoordeling van de stof uitvoert en alleen een basis-set gegevens verstrekt, dan kan in principe worden volstaan met:
- de aanduiding waterbezwaarlijkheid;
- de plaats waar het stofdossier voor het bevoegd gezag /controlerende instantie ter inzage ligt.

Het bevoegd gezag zal dan echter bij de immissietoets (de beoordeling van de restlozing na toepassen van bbt/but) een worst-case benadering hanteren; het zal uitgaan van de meest bezwaarlijke eigenschappen die tot deze aanduiding hebben geleid. Er wordt dan verondersteld dat de stof een acute toxiciteit voor waterorganismen heeft van < 1 mg/l en bovendien moeilijk afbreekbaar is. Mocht dit leiden tot aanvullende saneringsmaatregelen bij de gebruiker, dan kan de producent door het verstrekken van exactere gegevens over de eigenschappen van de stof ervoor zorgen dat de immissietoets nauwkeuriger wordt uitgevoerd.

Preparaten:
Voor preparaten moet in beginsel de volgende basis-set aan de gebruikers worden verstrekt:
- het resultaat van de beoordeling van het preparaat volgens de ABM;
- de componenten met de aanduiding waterbezwaarlijkheid: zwarte-lijststof, kan erfelijke schade veroorzaken en/of kan kanker veroorzaken, en de globale hoeveelheid van die componenten in het preparaat;
- de componenten met saneringsinspanning A en de globale hoeveelheid van die component in het preparaat;
- de plaats waar het productdossier voor het bevoegd gezag /de controlerende instantie ter inzage ligt;
- de exacte samenstelling van het preparaat blijft alleen bekend bij de producent of leverancier;

Het bevoegd gezag zal dan bij de immissietoets van het preparaat uitgaan van de meest bezwaarlijkeeigenschappen die tot deze aanduiding hebben geleid. Ook hier kan de producent door het verstrekken van exactere gegevens over de eigenschappen van de stof ervoor zorgen dat de immissietoets nauwkeuriger wordt uitgevoerd

.

SC Technology Nederland B.V.
T.a.v. [redacted]
Postbus 7564
8903 JN LEEUWARDEN

Leeuwarden, 16 oktober 2007

Bijl.:

Objectnummer: 12709
Dossiernummer: 9064

Ons kenmerk: WF2007_34209

Tel: (058) 292 2092 [redacted]

Afdeling: Vergunningverlening en Handhaving
Uw kenmerk: geen

Onderwerp:
toezending Wvo-vergunning.

Geachte [redacted]

Hierbij ontvangt u de Wvo-vergunning van 15 oktober 2007 en de kennisgeving betreffende uw aanvraag verzorgd door Royal Haskoning Nederland b.v. voor het lozen van bedrijfsafvalwater, hemelwater en huishoudelijk afvalwater afkomstig van Swiss Combi Technology Nederland B.V., Ynfeart 8 te Heerenveen.

Wij maken u erop attent dat u tot en met 6 december 2007 tegen bovengenoemde vergunning beroep kunt instellen bij de Afdeling bestuursrechtspraak van de Raad van State, Postbus 20019, 2500 EA 's-Gravenhage.Tevens kunt u tot en met dezelfde datum, overeenkomstig het bepaalde in 8.81 van de Algemene wet bestuursrecht en artikel 36 van de Wet op de Raad van State, een verzoek doen tot het treffen van een voorlopige voorziening. Een dergelijk verzoek dient te worden gericht aan de Voorzitter van de Afdeling bestuursrechtspraak van de Raad van State. De vergunning wordt van kracht na afloop van de beroepstermijn. Indien gedurende die termijn een verzoek wordt gedaan tot het treffen van een voorlopige voorziening, wordt de vergunning niet eerder van kracht dan nadat op het verzoek is beslist.

De vergunning wordt behandeld door [redacted] telefoon (058[redacted]
U wordt verzocht bij correspondentie het betreffende WF-kenmerk van de vergunning te vermelden.

Hoogachtend,

Het dagelijks bestuur van Wetterskip Fryslân,
namens d[redacted]

mw. mr. G[redacted]
Hoofd afd[redacted]ningverlening en Handhaving.

WS508-0906

WETTERSKIP
FRYSLÂN

Royal Haskoning Nederland b.v.
T.a.v. [redacted]
Postbus 151
6500 AD NIJMEGEN

Leeuwarden, 16 oktober 2007

Bijl.:

Objectnummer: 12709
Dossiernummer: 9064

Ons kenmerk: WF2007_34209

Tel: (058) 292 2092 [redacted]

Afdeling: Vergunningverlening en Handhaving
Uw kenmerk: geen

Onderwerp:
toezending Wvo-vergunning.

Geachte [redacted]

Hierbij ontvangt u een exemplaar van de vergunning van 15 oktober 2007 en de kennisgeving betreffende uw aanvraag, ingediend namens SC Technology Nederland B.V., Postbus 7564, 8903 JN Leeuwarden, om een vergunning ingevolge de Wet verontreiniging oppervlaktewateren voor het lozen van bedrijfsafvalwater, hemelwater en huishoudelijk afvalwater.

De vergunning wordt behandeld door [redacted] telefoon (058)292 2085.
U wordt verzocht bij correspondentie het betreffende WF-kenmerk van de vergunning te vermelden.

Hoogachtend,

Het dagelijks bestuur van Wetterskip Fryslân,
namens de [redacted]

mw. mr. G. [redacted]
Hoofd afde[redacted]ingverlening en Handhaving.

Wetterskip Fryslân
Postbus 36, 8900 AA Leeuwarden
Telefoon: 058 - 292 22 22 - Fax: 058 - 292 22 23

WSE07-0906

Gemeente Heerenveen
Afdeling Milieu
Postbus 15000
8440 GA HEERENVEEN

Leeuwarden, 16 oktober 2007

Bijl.:

Objectnummer: 12709
Dossiernummer: 9064

Ons kenmerk: WF2007_34209

Tel: (058) 292 2092 [redacted]

Afdeling: Vergunningverlening en Handhaving
Uw kenmerk: geen

Onderwerp:
toezending Wvo-vergunning.

Geachte heer/mevrouw,

Hierbij ontvangt u twee exemplaren van de Wvo-vergunning van 15 oktober 2007 en de kennisgeving, betreffende de aanvraag van Royal Haskoning Nederland B.V.., ingediend namens SC Technology Nederland B.V., Postbus 7564, 8903 JN Leeuwarden, voor het lozen van bedrijfsafvalwater, hemelwater en huishoudelijk afvalwater. afkomstig van Swiss Combi Technology Nederland B.V., Ynfeart 8 te Heerenveen.

Wij verzoeken u een exemplaar van de vergunning en de kennisgeving toe te voegen aan de stukken die reeds ter inzage liggen.

De vergunning wordt behandeld door [redacted] telefoon (058[redacted].
U wordt verzocht bij correspondentie het betreffende WF-kenmerk van de vergunning te vermelden.

Hoogachtend,

Het dagelijks b[redacted]etterskip Fryslân,
namens deze, [redacted]

mw. mr. G. de [redacted]
Hoofd afdeling Vergunningverlening en Handhaving.

WSF08-0906

Provinsje Fryslân
T.a.v [redacted]
Postbus 20120
8900 HM LEEUWARDEN

Leeuwarden, 16 oktober 2007

Bijl.:

Objectnummer: 12709
Dossiernummer: 9064

Ons kenmerk: WF2007_34209

Tel: (058) 292 2092 [redacted]

Afdeling: Vergunningverlening en Handhaving
Uw kenmerk: geen

Onderwerp:
toezending Wvo-vergunning.

Geachte [redacted]

Hierbij ontvangt u een exemplaar van de vergunning van 15 oktober 2007 en de kennisgeving, betreffende de aanvraag van Royal Haskoning Nederland B.V.., ingediend namens SC Technology Nederland bv, Postbus 7564, 8903 JN Leeuwarden, voor het lozen van bedrijfsafvalwater, hemelwater en huishoudelijk afvalwater afkomstig van Swiss Combi Technology Nederland B.V., Ynfeart 8 te Heerenveen.

De vergunning wordt behandeld door [redacted] telefoon (058)292 2085.
U wordt verzocht bij correspondentie het betreffende WF-kenmerk van de vergunning te vermelden.

Hoogachtend,

Het dagelijks bestuur van Wetterskip Fryslân,
namens d[redacted]

mw. mr. G[redacted]
Hoofd afd[redacted]ningverlening en Handhaving.

WSF08-0906

R.I.Z.A.
Postbus 17
8200 AA LELYSTAD

Leeuwarden, 16 oktober 2007

Bijl.:

Objectnummer: 12709
Dossiernummer: 9064

Ons kenmerk: WF2007_34209

Tel: (058) 292 2092[redacted]

Afdeling: Vergunningverlening en Handhaving
Uw kenmerk: geen

Onderwerp:
toezending Wvo-vergunning.

Geachte heer/mevrouw,

Hierbij ontvangt u een exemplaar van de vergunning van 15 oktober 2007 en de kennisgeving, betreffende de aanvraag van Royal Haskoning Nederland B.V.., ingediend namens SC Technology Nederland bv, Postbus 7564, 8903 JN Leeuwarden, voor het lozen van bedrijfsafvalwater, hemelwater en huishoudelijk afvalwater afkomstig van Swiss Combi Technology Nederland B.V., Ynfeart 8 te Heerenveen.

De vergunning wordt behandeld door [redacted] telefoon (058)[redacted]
U wordt verzocht bij correspondentie het betreffende WF-kenmerk van de vergunning te vermelden.

Hoogachtend,

Het dagelijks[redacted]Wetterskip Fryslân,
namens deze[redacted]

mw. mr. G. d[redacted]
Hoofd afdeling Vergunningverlening en Handhaving.

WSF08-0906

WETTERSKIP
FRYSLÂN

KENNISGEVING

Het dagelijks bestuur van Wetterskip Fryslân heeft besloten om aan SC Technology Nederland bv, Postbus 7564, 8903 JN Leeuwarden een **vergunning** te verlenen ingevolge de **Wet verontreiniging oppervlaktewateren** voor het lozen van bedrijfsafvalwater, hemelwater en huishoudelijk afvalwater afkomstig van Swiss Combi Technology Nederland B.V., Ynfeart 8 te Heerenveen. De lozingen vinden plaats via een private transportleiding rechtstreeks op de rioolwaterzuiveringsinstallatie te Heerenveen en deels via het gemeentelijk stelsel.
Er is geen gebruik gemaakt van de mogelijkheid zienswijzen in te dienen.

De vergunning en de daarbij horende stukken liggen vanaf **25 oktober 2007** tot en met **6 december 2007** ter inzage op de volgende plaatsen:
1. bij de receptie van het gemeentehuis, Crackstraat 2 te Heerenveen, op werkdagen van 08.00 -17.00 uur (vrijdag tot 16.00). Bovendien in de leeszaal aan het Burgemeester Kuperusplein 48 te Heerenveen, op dinsdag en donderdag van 10.00 tot 20.00 uur, woensdag en vrijdag van 10.00 tot 17.30 uur en zaterdag van 10.00 tot 13.00 uur;
2. het waterschapshuis, Harlingerstraatweg 113 te Leeuwarden, op werkdagen van 8.30 - 17.00 uur.

Gedurende een periode van zes weken kunnen belanghebbenden beroep tegen de vergunning instellen. De termijn voor het indienen van het beroepschrift vangt aan met ingang van de dag na die waarop de vergunning ter inzage is gelegd.
Het beroepschrift dient te worden gezonden aan de Afdeling bestuursrechtspraak van de Raad van State, Postbus 20019, 2500 EA Den Haag.

De vergunning wordt na afloop van de termijn van terinzagelegging van kracht, tenzij beroep is ingesteld en met toepassing van artikel 8.81 van de Algemene wet bestuursrecht en artikel 36 van de Wet op de Raad van State een verzoek wordt gedaan tot het treffen van een voorlopige voorziening. De vergunning wordt niet van kracht voordat op dat verzoek is beslist. Het verzoek tot het treffen van een voorlopige voorziening moet worden gericht aan de Voorzitter van de Afdeling bestuursrechtspraak van de Raad van State, Postbus 20019, 2500 EA Den Haag.

Voor nadere informatie hierover en voor overige informatie kunt u contact opnemen met [redacted], afd. Vergunningverlening en Handhaving, tel. 058[redacted].

het bestuur voornoemd,
ir. P.A.E. van Erkelens, dijkgraaf
drs. A.M. Koster, secretaris-directeur

Deze kennisgeving wordt bekendgemaakt in de Koerier op woensdag 24 oktober 2007.

Wetterskip Fryslân
Postbus 36, 8900 AA Leeuwarden
Telefoon: 058 - 292 22 22 - Fax: 058 - 292 22 23

WSF07-0906

WETTERSKIP
FRYSLÂN

WIJZIGINGSVERGUNNING
(Watervergunning)

Leeuwarden, 15 maart 2011

Kenmerk: WFN1103325
Objectnummer: 12709
Dossiernummer: WFN.14658

WFN1103325

Op 31 mei 2010 hebben wij van SC Technology Nederland B.V., gevestigd aan De Ynfeart 8 te Heerenveen, een aanvraag ontvangen voor het wijzigen van een vergunning ingevolge de Wet verontreiniging oppervlaktewateren (Wvo). Het betreft de vergunning van 15 oktober 2007, kenmerk WFN0734209, voor het lozen van bedrijfsafvalwater. De wijziging betreft het aanpassen van de lozingseisen voor het lozen van koelwater en condensaat.

PROCEDURE

Met betrekking tot deze vergunningaanvraag wordt de in afdeling 3.4 van de Algemene wet bestuursrecht en hoofdstuk 13 van de Wet milieubeheer voorgeschreven procedure gevolgd.

De ontwerpbeschikking heeft van 19 januari 2011 tot en met 3 maart 2011 ter inzage gelegen. Er is geen gebruik gemaakt van de mogelijkheid om tijdens de periode van terinzagelegging zienswijzen tegen de ontwerpbeschikking in te brengen.

OVERWEGINGEN

Bij onze beslissing op deze aanvraag hebben wij rekening gehouden met de hierna volgende overwegingen.

Algemeen

SC Technology Nederland B.V. bedrijft een thermische drooginstallatie voor zuiveringsslib waarbij het vocht in het zuiveringsslib zowel volledig kan worden verdampt als geheel of gedeeltelijk kan worden gecondenseerd. In geval van verdampen wordt er minder koelwater gebruikt dan in de vergunning van oktober 2007 is aangevraagd. De concentratie van stikstof in het koelwater overschrijdt daardoor de eis die in de vigerende vergunning is voorgeschreven. Daarom is het verzoek gedaan om de Wvo-vergunning te wijzigen.

Voorgenomen wijziging

In de vigerende vergunning zijn twee systemen vergund voor het behandelen van droogdampen:
- de oorspronkelijke behandeling van het condenseren van de droogdampen door een directe koeling met effluent van de rioolwaterzuiveringsinstallatie (rwzi) Heerenveen en een naverbranding van de niet-gecondenseerde gasvormige componenten in de bestaande branders;

Wetterskip Fryslân
Postbus 36, 8900 AA Leeuwarden
Telefoon: 058 - 292 22 22 - Fax: 058 - 292 22 23

- in de nieuwe situatie worden de droogdampen thermisch behandeld, waarbij geen condensatie wordt toegepast. De droogdampen worden thermisch behandeld en via de schoorsteen geëmitteerd.

Bij het thermisch behandelen van de droogdampen wordt vrijwel geen effluent van de rwzi Heerenveen meer gebruikt en geen koelwater meer geloosd. Wanneer er wel geloosd wordt, wordt de concentratie-eis van stikstof-Kjeldahl (Nkj) van 50 mg/l overschreden, terwijl de berekende vrachtwaarde ruimschoots onder de vigerende maximaal berekende vracht uitkomt (90 kg/etmaal). De geloosde hoeveelheid afvalwater blijft ver onder de vergunde 1800 m^3/etmaal. Daarom wordt gevraagd de concentratie-eis om te zetten naar een vracht-eis voor Nkj.

Beleid

Het beleid verwoord in de vergunning van 15 oktober 2007 is nog steeds van toepassing. De wetswijzigingen die sinds die tijd van kracht zijn geworden zijn hieronder kort beschreven.

Besluit algemene regels voor inrichtingen milieubeheer
Op 1 januari 2008 is het Besluit algemene regels voor inrichtingen milieubeheer (Barim, hierna te noemen Activiteitenbesluit) en de daarbij behorende Regeling algemene regels voor inrichtingen milieubeheer van kracht geworden. In het Activiteitenbesluit zijn voor verschillende activiteiten die binnen inrichtingen plaats kunnen vinden algemene voorschriften opgenomen en wordt de vergunningplicht op grond van de Wet milieubeheer opgeheven.

SC Technology valt onder de IPPC-richtlijn waardoor de inrichting buiten de reikwijdte van het Activiteitenbesluit valt.

Waterwet
Op 22 december 2009 is de Waterwet van kracht geworden. De Wet verontreiniging oppervlaktewateren is hierbij komen te vervallen. Sinds die datum worden alle indirecte lozingen (lozingen op het openbaar riool) geregeld via de Wet milieubeheer. Alleen directe lozingen (lozingen direct op oppervlaktewater) en lozingen op een zuiveringstechnisch werk (in beheer bij waterschap) anders dan via de gemeentelijke riolering worden geregeld via de Waterwet. Een verleende Wvo-vergunning geldt sinds 22 december 2009 als een beschikking op grond van de Waterwet dan wel de Wet milieubeheer. Ook is het één en ander gewijzigd in het bevoegde gezag. Voor directe lozingen en lozingen op een zuiveringstechnisch werk van het Wetterskip blijft Wetterskip Fryslân het bevoegde gezag. Provincie Fryslân is voor de indirecte lozingen het bevoegde gezag geworden.

De Waterwet omschrijft in artikel 2.1 het toetsingskader voor de beslissing op de aanvraag. In dit artikel zijn de algemene doelstellingen aangegeven die richtinggevend zijn bij de uitvoering van het waterbeheer:

a. voorkoming en waar nodig beperking van overstromingen, wateroverlast en waterschaarste; in samenhang met
b. bescherming en verbetering van de chemische en ecologische kwaliteit van watersystemen en
c. vervulling van maatschappelijke functies door watersystemen.

Deze doelstellingen vormen in onderlinge samenhang het toetsingskader bij vergunningverlening. Een vergunning kan worden verleend als die verenigbaar is met de doelstellingen van het waterbeheer. Door het verbinden van voorschriften of beperkingen kunnen de doelstellingen van het waterbeheer worden beschermd.

De doelstellingen van het waterbeheer zijn geconcretiseerd via normen en beleid ten aanzien van veiligheid, waterkwantiteit, waterkwaliteit en maatschappelijke functievervulling door watersystemen. Dit wordt verder uitgewerkt in de Waterwet, in aanvullende regelgeving, in water- en beheerplannen op grond van hoofdstuk 4 van de Waterwet en in beleidsregels. De vastgestelde normen en het beleid

zijn richtinggevend bij de toetsing of een aangevraagde handeling verenigbaar is met de doelstellingen voor het waterbeheer.

Bij de beoordeling van uw aanvraag richten wij ons met name op de bescherming van de chemische en ecologische kwaliteit van watersystemen. Naar ons oordeel zijn de aspecten zoals genoemd in artikel 2.1 onder a. en c. van de Waterwet, bij deze aanvraag niet in het geding.

Standpunt ten aanzien van de wijzigingen

In de vergunning van 15 oktober 2007 is de beoordeling reeds beschreven voor het naverbranden van de droogdampen in plaats van het condenseren van de droogdampen. De hoeveelheid ingenomen en te lozen water wordt aanzienlijk gereduceerd bij het naverbranden. Aan de concentratie-eis voor stikstof-Kjeldahl van 50 mg/l kan dan niet altijd worden voldaan. De totale geloosde vracht aan stikstof-Kjeldahl is sterk gereduceerd wanneer de droogdampen thermisch behandeld worden. Deze wijzigingen leiden niet tot problemen op de rwzi Heerenveen.

Tegelijkertijd geldt dat wanneer het bedrijf de droogdampen wel condenseert de totale vracht aan stikstof-Kjeldahl ook niet leidt tot problemen op de rwzi Heerenveen. Omdat SC Technology de mogelijkheid wil houden om de droogdampen te kunnen condenseren, kunnen wij er mee instemmen dat de eis voor het gehalte aan stikstof-Kjeldahl omgezet wordt in een vracht-eis.

Voorschriften

Door wetswijzigingen vervallen de volgende voorschriften van de vergunning van 15 oktober 2007 met als kenmerk WFN0734209, omdat deze in de Wm-vergunning zijn opgenomen
- voorschrift 3 lid 1 en lid 2;
- voorschrift 4 lid 1;
- voorschrift 5;
- voorschrift 9 lid 1.

Omdat aan de concentratie-eis voor stikstof-Kjeldahl niet meer kan worden voldaan, maar de totale vracht aan stikstof-Kjeldahl geen problemen geeft, wordt in voorschrift 4 de concentratie-eis vervangen door een vracht-eis.
Voorschrift 9 lid 2 en 3 zullen eveneens aangepast worden.

De overige voorschriften van de Wvo-vergunning van 15 oktober 2007 met kenmerk WFN0734209 blijven onverkort van kracht.

BESLUIT

Wij hebben, gezien het voorgaande en gelet op de Waterwet, het Waterbesluit, de Waterregeling, de Wet milieubeheer en de Algemene wet bestuursrecht, besloten aan SC Technology Nederland B.V., Postbus 7654, 8903 JN te Leeuwarden, locatie De Ynfeart 8 te Heerenveen, de verleende vergunning van 15 oktober 2007 in het kader van de Wet verontreiniging oppervlaktewateren met kenmerk WFN0734209 aan te passen. Dit betekent dat het volgende voorschrift wordt gewijzigd:

Lozingseisen

4 1 – Vervallen.

2 – Ter plaatse van de controlevoorziening dient het te lozen afvalwater als bedoeld in voorschrift 3 lid 3 *(condensaathoudend koelwater)* de volgende eisen niet te overschrijden:

parameter	maximale waarde
Temperatuur	70°C *
Stikstof – Kjeldahl	90 kg/etmaal **

* gemeten daggemiddelde
** het betreft de waarde aangetroffen in het geloosde condensaathoudende koelwater verminderd met de waarde aangetroffen in het ingenomen influent van de rioolwaterzuiveringsinstallatie te Heerenveen, gemeten in een debietsproportioneel etmaalmonster.

3 – Het via de private persleiding op de rioolwaterzuiveringsinstallatie te Heerenveen te lozen (condensaathoudend) koelwater omschreven in voorschrift 3 lid 3 mag een hoeveelheid van 1800 m^3 per etmaal niet overschrijden.

4 – De analyses van de in lid 2 genoemde parameters dienen te worden uitgevoerd conform de in de bijlage genoemde analysemethoden.

9 1 – Vervallen.

2 – Het (condensaathoudend) koelwater, zoals benoemd in voorschrift 3 lid 3 moet ter plaatse van de controlevoorziening 1 keer per maand gedurende één etmaal simultaan in het influent en effluent door of vanwege de vergunninghouder worden gecontroleerd.

3 – De in voorschrift 9 onder 2 genoemde controle betreft de analyse van het gehalte aan stikstof Kjeldahl, alsmede de berekende vracht aan stikstof Kjeldahl.

Het dagelijks bestuur van Wetterskip Fryslân,
nar[redacted]
me
clu[redacted]gverlening.

MEDEDELINGEN

Beroep en/of voorlopige voorziening

Gedurende een periode van zes weken kunnen belanghebbenden beroep tegen de vergunning instellen. De termijn voor het indienen van het beroepschrift vangt aan met ingang van de dag na die waarop de vergunning ter inzage is gelegd.
Het beroepschrift dient te worden gezonden aan de Afdeling bestuursrechtspraak van de Raad van State, Postbus 20019, 2500 EA Den Haag.

De vergunning wordt na afloop van de termijn van terinzagelegging van kracht, tenzij beroep is ingesteld en met toepassing van artikel 8.81 van de Algemene wet bestuursrecht en artikel 36 van de Wet op de Raad van State een verzoek wordt gedaan tot het treffen van een voorlopige voorziening. De vergunning wordt niet van kracht voordat op dat verzoek is beslist. Het verzoek tot het treffen van een voorlopige voorziening moet worden gericht aan de Voorzitter van de Afdeling bestuursrechtspraak van de Raad van State, Postbus 20019, 2500 EA Den Haag.

Voor nadere informatie omtrent de plaatsen van terinzagelegging en de periode waarbinnen beroep kan worden ingesteld verwijzen wij u naar de bijgevoegde kennisgeving.

ARCHIEF

WETTERSKIP
FRYSLÂN

Royal Haskoning Nederland b.v.
T.a.v. [redacted]
Postbus 151
6500 AD NIJMEGEN

Leeuwarden, 15 maart 2011
Bijl.:2
Objectnummer: 12709
Dossiernummer: 14658

Ons kenmerk: WFN1103325
Tel: [redacted]
Email: [redacted]@wetterskipfryslan.nl

Cluster Vergunningverlening
Uw kenmerk: geen

Onderwerp:
toezending watervergunning.

Geachte [redacted]

Hierbij ontvangt u een exemplaar van de watervergunning van 11 maart 2011 en de kennisgeving betreffende uw aanvraag, ingediend namens SC Technology Nederland bv, Postbus 7564, 8903 JN te Leeuwarden, om een vergunning ingevolge de Waterwet voor het wijzigen van de lozingseisen voor het lozen van koelwater en condensaat.

De vergunning wordt behandeld door [redacted] telefoon [redacted]
U wordt verzocht bij correspondentie het betreffende WF-kenmerk van de vergunning te vermelden.

Hoogachtend,

het dagelijks bestuur van Wetterskip Fryslân,
namens deze,

[redacted]

mevrouw mr. G. de Jong,
clustermanager Vergunningverlening.

Wetterskip Fryslân
Postbus 36, 8900 AA Leeuwarden
Telefoon: 058 - 292 22 22 - Fax: 058 - 292 22 23

WS07-0906

WETTERSKIP
FRYSLÂN

Gemeente Heerenveen
Afdeling Milieu
Postbus 15000
8440 GA HEERENVEEN

Leeuwarden, 15 maart 2011
Bijl.:4
Objectnummer: 12709
Dossiernummer: 14658

Ons kenmerk: WFN1103325
Tel: [redacted]/[redacted]
Email: [redacted]@wetterskipfryslan.nl

Cluster Vergunningverlening
Uw kenmerk: geen

Onderwerp:
toezending watervergunning.

Geachte heer/mevrouw,

Hierbij ontvangt u twee exemplaren van de watervergunning van 11 maart 2011 en de kennisgeving betreffende de aanvraag van Royal Haskoning Nederland b.v., ingediend namens SC Technology Nederland bv, Postbus 7564, 8903 JN te Leeuwarden, voor het wijzigen van de lozingseisen voor het lozen van koelwater en condensaat.

Wij verzoeken u een exemplaar van de vergunning en de kennisgeving toe te voegen aan de stukken die reeds ter inzage liggen.

De vergunning wordt behandeld door [redacted] telefoon [redacted]
U wordt verzocht bij correspondentie het betreffende WF-kenmerk van de vergunning te vermelden.

Hoogachtend,

het dagelijks bestuur van Wetterskip Fryslân,
namens deze,

[redacted]

mevrouw mr. G. de Jong,
clustermanager Vergunningverlening.

Wetterskip Fryslân
Postbus 36, 8900 AA Leeuwarden
Telefoon: 058 - 292 22 22 - Fax: 058 - 292 22 23

WSF07-0906

WETTERSKIP
FRYSLÂN

SC Technology Nederland bv
T.a.v. [redacted]
Postbus 7564
8903 JN LEEUWARDEN

Leeuwarden, 15 maart 2011
Bijl.:2
Objectnummer: 12709
Dossiernummer: 14658

Ons kenmerk: WFN1103325
Tel: [redacted]
Email: [redacted]@wetterskipfryslan.nl

Cluster Vergunningverlening
Uw kenmerk: geen

Onderwerp:
toezending watervergunning.

Geachte [redacted]

Hierbij ontvangt u de watervergunning van 11 maart 2011 en de kennisgeving betreffende uw aanvraag verzorgd door Royal Haskoning Nederland b.v. voor het wijzigen van de lozingseisen voor het lozen van koelwater en condensaat.

De vergunning wordt behandeld door [redacted] telefoon [redacted]
U wordt verzocht bij correspondentie het betreffende WF-kenmerk van de vergunning te vermelden.

Hoogachtend,

het dagelijks bestuur van Wetterskip Fryslân,
namens deze,

[redacted]

mevrouw mr. G. de Jong,
clustermanager Vergunningverlening.

Wetterskip Fryslân
Postbus 36, 8900 AA Leeuwarden
Telefoon: 058 - 292 22 22 - Fax: 058 - 292 22 23

WS07-0906

WETTERSKIP
FRYSLÂN

KENNISGEVING

Het dagelijks bestuur van Wetterskip Fryslân heeft besloten om aan SC Technology Nederland bv, Postbus 7564, 8903 JN te Leeuwarden een **vergunning** te verlenen ingevolge de **Waterwet** voor het aanpassen van de lozingseisen voor het lozen van koelwater en condensaat. De lozing vindt plaats via een private transportleiding rechtstreeks op de rioolwaterzuiveringsinstallatie te Heerenveen.

De **watervergunning** en de daarbij horende stukken liggen vanaf **23 maart 2011** tot en met **4 mei 2011** ter inzage op de volgende plaatsen:

1. bij de receptie van het gemeentehuis, Crackstraat 2 te Heerenveen, op werkdagen van 08.00 - 17.00 uur (vrijdag tot 16.00). Bovendien in de leeszaal aan het Burgemeester Kuperusplein 48 te Heerenveen, op dinsdag en donderdag van 10.00 tot 20.00 uur, woensdag en vrijdag van 10.00 tot 17.30 uur en zaterdag van 10.00 tot 13.00 uur;
2. het waterschapshuis, Harlingerstraatweg 113 te Leeuwarden bij de Cluster Vergunningverlening, op werkdagen van 8.30 - 17.00 uur na telefonische afspraak. U kunt de stukken ook inzien op www.wetterskipfryslan.nl.

Gedurende de periode dat de vergunning ter inzage ligt kan daartegen beroep worden ingesteld door:

- degenen die zienswijzen hebben ingebracht tegen het ontwerp van het besluit;
- degenen die zienswijzen hebben tegen wijzigingen die bij het nemen van het besluit ten opzichte van het ontwerp daarvan zijn aangebracht;
- belanghebbenden aan wie redelijkerwijs niet kan worden verweten geen zienswijzen te hebben ingebracht tegen het ontwerp van het besluit.

Het beroepschrift dient te worden gezonden aan de Afdeling bestuursrechtspraak van de Raad van State, Postbus 20019, 2500 EA Den Haag. De vergunning wordt na afloop van de termijn van terinzagelegging van kracht, tenzij beroep is ingesteld en met toepassing van artikel 8.81 van de Algemene wet bestuursrecht en artikel 36 van de Wet op de Raad van State een verzoek wordt gedaan tot het treffen van een voorlopige voorziening. De vergunning wordt niet van kracht voordat op dat verzoek is beslist. Het verzoek tot het treffen van een voorlopige voorziening moet worden gericht aan de Voorzitter van de Afdeling bestuursrechtspraak van de Raad van State, Postbus 20019, 2500 EA Den Haag.

Voor nadere informatie hierover kunt u contact opnemen met [redacted] Cluster Vergunningverlening, telefoon [redacted]

Deze kennisgeving wordt bekendgemaakt in de Heerenveense Courant op woensdag 23 maart 2011.

Wetterskip Fryslân
Postbus 36, 8900 AA Leeuwarden
Telefoon: 058 - 292 22 22 - Fax: 058 - 292 22 23

WETTERS
FRYSLÂ

WFN1008730

VERGUNNING

ARCHIEF

Leeuwarden, 24 juni 2010

Kenmerk: WFN1008730

Objectnummer: 17783

Dossiernummer: WFN.015603

Op 2 juli 2009 hebben wij van Scheepsbouw Kroes, Zwettestraat 2, 8912 AH te Leeuwarden, een aanvraag voor een vergunning ingevolge de Wet verontreiniging oppervlaktewateren (Wvo) ontvangen. De aanvraag betreft het lozen van huishoudelijk afvalwater en verontreinigd hemelwater afkomstig van de bedrijfslocatie van Scheepsbouw Kroes gelegen aan de Zwettestraat 2 te Leeuwarden. De lozingen vinden plaats op het oppervlaktewater. Op deze lozingen is de Wvo van toepassing.

PROCEDURE

Met betrekking tot deze vergunningaanvraag wordt de in afdeling 3.4 van de Algemene wet bestuursrecht en hoofdstuk 13 van de Wet milieubeheer voorgeschreven procedure gevolgd.
De ontwerpbeschikking heeft van 6 mei 2010 tot en met 17 juni 2010 ter inzage gelegen. Er is geen gebruik gemaakt van de mogelijkheid om tijdens de periode van terinzagelegging zienswijzen in te brengen.

OVERWEGINGEN

Bij onze beslissing op deze aanvraag hebben wij rekening gehouden met de hierna volgende overwegingen:

Algemeen

Scheepsbouw Kroes is gelegen op het industrieterrein De Zwette van Leeuwarden. De afgelopen jaren is dit industrieterrein vernieuwd en geoptimaliseerd. Op de bedrijfslocatie van Scheepsbouw Kroes is men voornemens nieuwbouw te realiseren. Echter totdat dit is gerealiseerd wil Scheepsbouw Kroes de huidige lozingssituatie in stand houden. Voor deze tijdelijke lozingssituatie heeft het bedrijf een vergunning in het kader van de Wvo aangevraagd.

De inrichting valt onder categorie w (inrichtingen voor het vervaardigen, onderhouden, repareren of het behandelen van de oppervlakte van schepen anders dan pleziervaartuigen) van bijlage 1 van het Activiteitenbesluit. De inrichting is daarmee een zogenaamde type C-inrichting.
Voor dergelijke inrichtingen gelden naast de vergunningplicht op grond van artikel 1.2 ook regels uit het Activiteitenbesluit en de op dat besluit gebaseerde Regeling algemene regels voor inrichtingen milieubeheer. De vergunningaanvraag geldt mede als de op grond van het Activiteitenbesluit benodigde melding voor deze activiteiten.

Afvalwatersituatie

Binnen de inrichting van Scheepsbouw Kroes ontstaat afvalwater, het betreft huishoudelijk afvalwater en (verontreinigd) hemelwater.

Wetterskip Fryslân
Postbus 36, 8900 AA Leeuwarden
Telefoon: 058 - 292 22 22 - Fax: 058 - 292 22 23

WVF07-0906

Hemelwater afkomstig van het bedrijfsterrein
Op het terrein bevindt zich een vloeistofdichte vloer van circa 200 m^2. Op deze vloer worden af en toe laswerkzaamheden uitgevoerd. Hemelwater kan verontreinigd raken ten gevolge van deze laswerkzaamheden met metaaldeeltjes. Het aflopende (verontreinigde) hemelwater bezinkt in een put waarna het wordt geloosd op de Kalkhaven.

Niet verontreinigd hemelwater van de dakvlakken van de gebouwen.
Het hemelwater afkomstig van de dakvlakken van de verschillende loodsen wordt rechtstreeks geloosd op de Kalkhaven en de Harlingertrekvaart. Dit hemelwater is niet verontreinigd.

Huishoudelijk afvalwater
Het huishoudelijk afvalwater is afkomstig van de aanwezige sanitaire voorzieningen en van de keuken. Dit afvalwater wordt middels een voorziening (beerput) geloosd op het oppervlaktewater, de Kalkhaven.

Beleid en wetgeving

-Activiteitenbesluit-
Op 1 januari 2008 is het Besluit algemene regels voor inrichtingen milieubeheer (Activiteitenbesluit) in werking getreden. In het Activiteitenbesluit zijn voor verschillende activiteiten die binnen inrichtingen plaats kunnen vinden algemene voorschriften opgenomen.
Met het Activiteitenbesluit wordt de vergunningplicht op grond van de Wet milieubeheer voor de type A en B inrichtingen opgeheven. Alleen de inrichtingen waartoe een gpbv-installatie (geïntegreerde preventie en bestrijding van verontreiniginginstallatie) behoort en de inrichtingen die vallen onder een categorie genoemd in bijlage 1 van het Activiteitenbesluit blijven vergunningplichtig. Op type C-inrichtingen is het Activiteitenbesluit deels wel van toepassing. Dit betekent dat bepaalde voorschriften uit het Activiteitenbesluit en de bijbehorende Ministeriële regeling rechtstreeks van toepassing zijn. De voorschriften die in onderhavige vergunning zijn opgenomen zijn voorschriften die niet zijn geregeld in het Activiteitenbesluit en de Ministeriële regeling.

-Algemeen-
Het beleid gericht op de bescherming van het water tegen verontreiniging vormt een onderdeel van het totale milieubeleid, zoals geformuleerd in de diverse meerjarenprogramma's milieubeheer en het Nationaal Milieubeleidsplan. De integrale benadering van de milieuproblematiek vereist dan ook onderlinge afstemming van het beleid ten aanzien van water met dat van lucht en bodem. Het beleid van de waterkwaliteitsbeheerders is geformuleerd in het Nationaal Waterplan. Het nationale beleid is in het Waterhuishoudingsplan Fryslân 2010-2015 en het Waterbeheerplan 2010-2015 toegespitst op de Friese situatie.

-Lozingen-
Het eerste uitgangspunt in het waterkwaliteitsbeleid is gericht op vermindering van de verontreiniging. Om dit te realiseren wordt afhankelijk van de aard van de te lozen stoffen de directe emissieaanpak, de waterkwaliteitsaanpak of een combinatie van beiden gehanteerd. Bij de directe emissieaanpak staat het terugdringen van de verontreiniging bij de bron voorop, ongeacht de waterkwaliteitsdoelstellingen van het ontvangende oppervlaktewater. Afhankelijk van de aard en schadelijkheid van de stoffen wordt toepassing van de best uitvoerbare dan wel best bestaande technieken als inspanningsbeginsel gehanteerd.
Voor zwarte-lijst stoffen geldt dat deze moeten worden teruggedrongen met behulp van de best bestaande technieken. Voor de relatief minder schadelijke verontreinigingen geldt dat emissie hiervan moet worden beperkt met best uitvoerbare technieken.
De waterkwaliteitsaanpak wordt toegepast op relatief onschadelijke verontreinigingen. De maatregelen die in het kader van deze aanpak moeten worden getroffen, zijn primair afhankelijk van de waterkwaliteitsdoelstellingen van het ontvangende oppervlaktewater.

WSF08-0906

Het tweede uitgangspunt in het waterkwaliteitsbeleid is het "Stand-still beginsel". Toegepast op zwarte-lijst stoffen houdt dit in dat binnen een bepaald beheersgebied voor geen van de aangewezen stoffen of groepen van stoffen het totaal van de lozingen mag toenemen. Voor de overige stoffen geldt dat de waterkwaliteit niet significant mag verslechteren. Waterkwaliteitsdoelstellingen mogen dus niet worden opgevuld.

Beoordeling van de lozing

Bij Scheepsbouw Kroes valt een aantal afvalwaterstromen te onderscheiden welke milieuhygiënische gevolgen kunnen hebben. Het beleid in overweging nemende kunnen de afvalwaterstromen als volgt worden geïnterpreteerd:

Hemelwater afkomstig van het bedrijfsterrein
Ter plaatse van het terrein waar de laswerkzaamheden plaatsvinden, zal het afstromende hemelwater verontreinigd raken ten gevolge van deze activiteit. Dit afstromende hemelwater zal verontreinigd zijn met metaaldeeltjes en onopgeloste bestanddelen. Het hemelwater wordt via een bezinkput geloosd op de Kalkhaven. De aanwezige metaaldeeltjes zullen zich voor het overgrote deel gaan hechten aan de onopgeloste bestanddelen. Regelmatig reinigen van de zuiveringstechnische voorziening voorkomt dat de stoffen op het oppervlaktewater worden geloosd. In de voorschriften zal een lozingseis worden opgenomen voor onopgeloste bestanddelen.

Niet verontreinigd hemelwater van de dakvlakken van de gebouwen
Het niet verontreinigde hemelwater van Scheepsbouw Kroes is afkomstig van niet bodembeschermende voorzieningen (de dakvlakken) en wordt geloosd op het nabij gelegen oppervlaktewater. Voor deze lozing gelden de regels uit het Activiteitenbesluit en de op dat besluit gebaseerde Regeling algemene regels voor inrichtingen milieubeheer. De lozing is conform het gestelde in artikel 3.3 van het Activiteitenbesluit.

Huishoudelijk afvalwater
Het huishoudelijk afvalwater is afkomstig van de sanitaire voorzieningen en de keuken en wordt via een beerput geloosd op de watergang de Kalkhaven. De vervuilingswaarde van het te lozen huishoudelijk afvalwater bedraagt circa 2 i.e. De afstand van Scheepsbouw Kroes tot aan de gemeentelijke riolering bedraagt meer dan 40 meter. De Kalkhaven is door Gedeputeerde Staten aangemerkt als niet kwetsbaar gebied, daarnaast is de Kalkhaven een aangewezen oppervlaktewaterlichaam. Voor deze lozing gelden de regels uit het Activiteitenbesluit en de op dat besluit gebaseerde Regeling algemene regels voor inrichtingen milieubeheer. De lozing is conform het gestelde in artikel 3.4 en 3.5. (tabel 3.5 kolom 1).

BESLUIT

Wij hebben, gezien het voorgaande en gelet op de Algemene wet bestuursrecht en de Wet milieubeheer, besloten aan [redacted] Zwettestraat 2, 8912 AH te Leeuwarden, de gevraagde vergunning te verlenen als bedoeld in artikel 1, lid 1 van de Wet verontreiniging oppervlaktewateren. De vergunning betreft het lozen van (verontreinigd) hemelwater en huishoudelijk afvalwater via een zuiveringstechnisch werk, afkomstig van de bedrijfslocatie van Scheepsbouw Kroes gelegen aan de Zwettestraat 2 te Leeuwarden. De vergunning wordt verleend voor 5 jaar na het van kracht worden van deze vergunning.

Aan deze vergunning zijn de hierna geformuleerde voorschriften verbonden.

WSF08-0906

VOORSCHRIFTEN

Begripsomschrijving

1 In deze vergunning wordt verstaan onder:

vergunninghouder : [redacted]
Zwettestraat 2, 8912 AH LEEUWARDEN.

waterkwaliteitsbeheerder : het bestuur van Wetterskip Fryslân,
Postbus 36, 8900 AA LEEUWARDEN.

Algemeen

2 1 – De vergunninghouder is verplicht één of meer personen aan te wijzen die in het bijzonder belast is (zijn) met het toezicht op de naleving van het bij deze vergunning bepaalde. De vergunninghouder meldt schriftelijk onder vermelding van het kenmerk van deze vergunning binnen 14 dagen na ontvangst van deze vergunning, het adres en het telefoonnummer van degene(n) die door de vergunninghouder is (zijn) aangewezen. Wijzigingen moeten onmiddellijk schriftelijk worden gemeld.

2 – Wanneer de vergunning wordt overgedragen aan een rechtsopvolger moet daarvan binnen 14 dagen na de overdracht schriftelijk melding worden gedaan.

3 - De in het eerste en/of tweede lid bedoelde melding moet worden gericht aan het clusterhoofd Handhaving van Wetterskip Fryslân.

Afvalwater

3 Het ingevolge deze vergunning op het oppervlaktewater te lozen afvalwater mag uitsluitend bestaan uit (verontreinigd) hemelwater afkomstig van Scheepsbouw Kroes, één en ander overeenkomstig de aanvraag met kenmerk WFN09.09638 en met inachtneming van de bij deze vergunning behorende voorschriften.

Controle- en zuiveringstechnische voorzieningen

4 1 – Het in voorschrift 3 genoemde verontreinigde hemelwater moet, alvorens het op oppervlaktewater wordt geloosd, een bezinkput met een controlepunt doorlopen. Het controlepunt moet geschikt zijn voor bemonsteringsdoeleinden.

2 – Het in lid 1 genoemde controlepunt behoeft de goedkeuring van het clusterhoofd Handhaving van Wetterskip Fryslân en moet te allen tijde bereikbaar en toegankelijk zijn.

Lozingseisen

5 Het te lozen verontreinigd hemelwater dient ter plaatse van het controlepunt in een willekeurig genomen steekmonster aan de volgende eisen te voldoen:

Parameter	Maximum concentratie in enig steekmonster
Onopgeloste bestanddelen	50 mg/l

WSF08-0906

Beheer en onderhoud

6 1 – De in voorschrift 4 genoemde voorziening moeten doelmatig functioneren, in goede staat van onderhoud verkeren en met zorg worden bediend. Aanwijzingen hieromtrent van of vanwege de waterkwaliteitsbeheerder moeten worden opgevolgd.

2 – Gegevens betreffende onderhoud, zoals nota's van lediging, dienen op verzoek van of vanwege het clusterhoofd Handhaving van Wetterskip Fryslân te allen tijde te kunnen worden overgelegd.

3 – Bezinksel en/of drijflagen moeten bij lid 1 genoemde voorziening zo vaak als voor een goede werking noodzakelijk is worden verwijderd. De bij lediging en/of verwijdering van bezinksel en/of drijflagen vrijkomende stoffen, mogen niet in het oppervlaktewater worden gebracht.

4 – Aanwijzingen omtrent onderhoud en beheer door of vanwege het clusterhoofd Handhaving van Wetterskip Fryslân dienen stipt te worden gevolgd.

Wijziging van de situatie

7 Voorgenomen wijzigingen die tot gevolg zullen hebben dat de feitelijke situatie niet meer door de ten behoeve van de vergunningverlening overgelegde beschrijvingen correct wordt weergegeven, moeten aan de waterkwaliteitsbeheerder worden gemeld.

Interne calamiteit

8 1 – Indien als gevolg van een calamiteit of andere uitzonderlijke omstandigheid niet aan de gestelde voorschriften wordt voldaan of kan worden voldaan, dient de vergunninghouder onmiddellijk maatregelen te treffen. De maatregelen dienen de nadelige invloed van de lozing op de kwaliteit van het ontvangende oppervlaktewater zoveel mogelijk te voorkomen dan wel te beperken of ongedaan te maken.

2 – Het clusterhoofd Handhaving van Wetterskip Fryslân dient van een en ander zo spoedig mogelijk op de hoogte te worden gesteld, in ieder geval binnen 24 uur na de calamiteit (telefoon 058 - 292 2222). Buiten kantooruren melden via het milieualarmnummer (telefoon 058 - 212 2422). De door het clusterhoofd Handhaving van Wetterskip Fryslân gegeven aanwijzingen dienen stipt te worden opgevolgd.

3 – Indien het clusterhoofd Handhaving van Wetterskip Fryslân dit gewenst acht, dient de vergunninghouder schriftelijk rapport uit te brengen met vermelding van:
- oorzaak, datum en tijd van aanvang en beëindiging van het voorgevallene;
- de gevolgen ervan voor de kwaliteit van het geloosde afvalwater;
- evenals de voorgenomen maatregelen ter voorkoming van herhaling.

Externe calamiteit

9 1 - Indien de kwaliteit van het ontvangende water als gevolg van calamiteiten of andere uitzonderlijke omstandigheden het noodzakelijk maakt, ter voorkoming van ernstige verontreiniging van het oppervlaktewater, maatregelen van tijdelijke aard te nemen is de vergunninghouder verplicht daartoe op aanschrijven van of vanwege het clusterhoofd Handhaving van Wetterskip Fryslân onverwijld over te gaan.

WSF08.0906

2 - Een tijdelijke maatregel kan maximaal voor een periode van 48 uur worden opgelegd, met de mogelijkheid de maatregel met maximaal even zoveel uren te verlengen.

[redacted] Wetterskip Fryslân,

[redacted] g,
ngverlening en Handhaving

WSF08-0906

MEDEDELINGEN

Beroep en/of voorlopige voorziening

Gedurende de periode dat de vergunning ter inzage ligt kan daartegen beroep worden ingesteld door:

- degenen die zienswijzen hebben ingebracht tegen het ontwerp van het besluit;
- de adviseurs die gebruik hebben gemaakt van de gelegenheid advies uit te brengen over het ontwerp van het besluit;
- degenen die zienswijzen hebben tegen wijzigingen die bij het nemen van het besluit ten opzichte van het ontwerp daarvan zijn aangebracht;
- belanghebbenden aan wie redelijkerwijs niet kan worden verweten geen zienswijzen te hebben ingebracht tegen het ontwerp van het besluit.

Het beroepschrift dient te worden gezonden aan de Afdeling bestuursrechtspraak van de Raad van State, Postbus 20019, 2500 EA Den Haag.

De vergunning wordt na afloop van de termijn van terinzagelegging van kracht, tenzij beroep is ingesteld en met toepassing van artikel 8.81 van de Algemene wet bestuursrecht en artikel 36 van de Wet op de Raad van State een verzoek wordt gedaan tot het treffen van een voorlopige voorziening. De beschikking wordt niet van kracht voordat op dat verzoek is beslist. Het verzoek tot het treffen van een voorlopige voorziening moet worden gericht aan de Voorzitter van de Afdeling bestuursrechtspraak van de Raad van State, Postbus 20019, 2500 EA Den Haag.

Voor nadere informatie omtrent de plaatsen en periode van de terinzagelegging verwijzen wij u naar bijgevoegde kennisgeving.

BIJLAGE(N)

1 – Analysemethode(n).

WS408-0906

BIJLAGE 1: Analysemethode(n)
behorende bij de beschikking met kenmerk WFN1008730

De in deze beschikking genoemde parameters dienen te worden bepaald volgens de meest recente editie van de onderstaande analysemethode:

Parameter	**analysemethode**
Onopgeloste bestanddelen	NEN 6621

Monsterneming dient te geschieden overeenkomstig de NEN 6600-1, Afvalwater.

WS08-0906

WETTERSKIP
FRYSLÂN

Gemeente Leeuwarden
afd. Milieu
Postbus 20140
8900 HM LEEUWARDEN

ARCHIEF

Leeuwarden, 25 juni 2010

Bijl.:

Objectnummer: 17783
Dossiernummer: WFN.015603

Ons kenmerk: WFN1008730

Tel: [redacted] / [redacted]

Afdeling: Vergunningverlening en Handhaving
Uw kenmerk: geen

Onderwerp:
toezending Wvo-vergunning.

Geachte heer/mevrouw,

Hierbij ontvangt u twee exemplaren van de Wvo-vergunning van 24 juni 2010 en de kennisgeving, betreffende de aanvraag van Scheepsbouw Kroes, Zwettestraat 2, 8912 AH Leeuwarden, voor het lozen van huishoudelijk afvalwater en verontreinigd hemelwater afkomstig van de bedrijfslocatie van Scheepsbouw Kroes gelegen aan de Zwettestraat 2 te Leeuwarden.

Wij verzoeken u een exemplaar van de vergunning en de kennisgeving toe te voegen aan de stukken die reeds ter inzage liggen.

De vergunning wordt behandeld door [redacted] telefoon [redacted] U wordt verzocht bij correspondentie het betreffende WF-kenmerk van de vergunning te vermelden.

Hoogachtend,

Het dagelijks[redacted] Wetterskip Fryslân,
namens dez[redacted]

mevrouw mr. G. de Jong,
hoofd afdeling Vergunningverlening en Handhaving

Wetterskip Fryslân
Postbus 36, 8900 AA Leeuwarden
Telefoon: 058 - 292 22 22 - Fax: 058 - 292 22 23

WS07-0906

WETTERSKIP
FRYSLÂN

Scheepsbouw Kroes
T.a.v. [redacted]
Zwettestraat 2
8912 AH LEEUWARDEN

ARCHIEF

Leeuwarden, 25 juni 2010

Bijl.:

Objectnummer: 17783
Dossiernummer: 15603

Ons kenmerk: WFN1008730

Tel: [redacted]

Afdeling: Vergunningverlening en Handhaving
Uw kenmerk: geen

Onderwerp:
toezending Wvo-vergunning.

Geachte [redacted]

Hierbij ontvangt u de Wvo-vergunning van 24 juni 2010 en de kennisgeving betreffende uw aanvraag voor het lozen van huishoudelijk afvalwater en verontreinigd hemelwater afkomstig van de bedrijfslocatie van Scheepsbouw Kroes gelegen aan de Zwettestraat 2 te Leeuwarden.

Wij maken u erop attent dat u tot en met 19 augustus 2010 tegen bovengenoemde vergunning beroep kunt instellen bij de Afdeling bestuursrechtspraak van de Raad van State, Postbus 20019, 2500 EA 's-Gravenhage.Tevens kunt u tot en met dezelfde datum, overeenkomstig het bepaalde in 8.81 van de Algemene wet bestuursrecht en artikel 36 van de Wet op de Raad van State, een verzoek doen tot het treffen van een voorlopige voorziening. Een dergelijk verzoek dient te worden gericht aan de Voorzitter van de Afdeling bestuursrechtspraak van de Raad van State. De vergunning wordt van kracht na afloop van de beroepstermijn. Indien gedurende die termijn een verzoek wordt gedaan tot het treffen van een voorlopige voorziening, wordt de vergunning niet eerder van kracht dan nadat op het verzoek is beslist.

De vergunning wordt behandeld door [redacted] telefoon [redacted].U wordt verzocht bij correspondentie het betreffende WF-kenmerk van de vergunning te vermelden.

Hoogachtend,

Het dagelijks bestuur van Wetterskip Fryslân,
namens [redacted]

mevrouw [redacted] Jong,
hoofd afdeling Vergunningverlening en Handhaving

Wetterskip Fryslân
Postbus 36, 8900 AA Leeuwarden
Telefoon: 058 - 292 22 22 - Fax: 058 - 292 22 23

WSF07-0906

WETTERSKIP
FRYSLÂN

KENNISGEVING

Het dagelijks bestuur van Wetterskip Fryslân heeft besloten om aan Scheepsbouw Kroes, Zwettestraat 2, 8912 AH Leeuwarden een **vergunning** te verlenen ingevolge de **Wet verontreiniging oppervlaktewateren** voor het lozen van huishoudelijk afvalwater en verontreinigd hemelwater afkomstig van de bedrijfslocatie van Scheepsbouw Kroes gelegen aan de Zwettestraat 2 te Leeuwarden. De lozingen vinden plaats op het oppervlaktewater.

De vergunning en de daarbij horende stukken liggen vanaf **8 juli 2010** tot en met **19 augustus 2010** ter inzage op de volgende plaatsen:

1. bij de centrale balie in de stadshal van het stadskantoor van de gemeente Leeuwarden, Oldehoofsterkerkhof 2 te Leeuwarden, op werkdagen van 09.00-16.00 uur.
2. het waterschapshuis, Harlingerstraatweg 113 te Leeuwarden bij de afdeling Vergunningverlening en Handhaving, op werkdagen van 8.30 - 17.00 uur na telefonische afspraak. U kunt de stukken ook inzien op www.wetterskipfryslan.nl.

Gedurende de periode dat de vergunning ter inzage ligt kan daartegen beroep worden ingesteld door:

- degenen die bedenkingen hebben ingebracht tegen het ontwerp van het besluit;
- de adviseurs die gebruik hebben gemaakt van de gelegenheid advies uit te brengen over het ontwerp van het besluit;
- degenen die zienswijzen hebben tegen wijzigingen die bij het nemen van het besluit ten opzichte van het ontwerp daarvan zijn aangebracht;
- belanghebbenden aan wie redelijkerwijs niet kan worden verweten geen zienswijzen te hebben ingebracht tegen het ontwerp van het besluit.

Het beroepschrift dient te worden gezonden aan de Afdeling bestuursrechtspraak van de Raad van State, Postbus 20019, 2500 EA Den Haag.De vergunning wordt na afloop van de termijn van terinzagelegging van kracht, tenzij beroep is ingesteld en met toepassing van artikel 8.81 van de Algemene wet bestuursrecht en artikel 36 van de Wet op de Raad van State een verzoek wordt gedaan tot het treffen van een voorlopige voorziening. De vergunning wordt niet van kracht voordat op dat verzoek is beslist. Het verzoek tot het treffen van een voorlopige voorziening moet worden gericht aan de Voorzitter van de Afdeling bestuursrechtspraak van de Raad van State, Postbus 20019, 2500 EA Den Haag.

Voor nadere informatie hierover kunt u contact opnemen met [redacted] afdeling Vergunningverlening en Handhaving, telefoon [redacted].

Deze kennisgeving wordt bekendgemaakt in Huis aan Huis op woensdag 7 juli 2010.

Wetterskip Fryslân
Postbus 36, 8900 AA Leeuwarden
Telefoon: 058 - 292 22 22 - Fax: 058 - 292 22 23

WSF07-0906

WETTERSKIP
FRYSLÂN

WATERVERGUNNING

ARCHIEF

Datum: 19 april 2011

WFN1105213

Naam vergunninghouder: Scheepsreparatie Friesland

Locatie: Koningsweg 27 te Harlingen

Wetterskip Fryslân
Postbus 36, 8900 AA Leeuwarden
Telefoon: 058 - 292 22 22 - Fax: 058 - 292 22 23

WS507-0906

WATERVERGUNNING

Leeuwarden, 19 april 2011

Kenmerk: WFN1105213

Objectnummer: 1041

Dossiernummer: WFN.016160

Onderwerp: Watervergunning Scheepsreparatie Friesland, Koningsweg 27, 8861 KN te HARLINGEN

1. Aanhef

Het dagelijks bestuur heeft op 29 april 2010 een aanvraag ontvangen van Scheepsreparatie Friesland te Harlingen om een vergunning als bedoeld in hoofdstuk 6 van de Waterwet (Wtw) voor het verrichten van handelingen in een watersysteem en het brengen van stoffen in een oppervlaktewaterlichaam.

De aanvraag betreft:
- het plaatsen van een bootkraan en het graven en dempen van een gedeelte oppervlaktewater;
- het lozen van hemelwater, afkomstig van de olie- en bezinkselafscheider.

De aanvraag is geregistreerd onder nummer WFN1005843.

2. Besluit

Gelet op de bepalingen van de Waterwet, het Waterbesluit, de Waterregeling, de Wet milieubeheer, de Algemene wet bestuursrecht, de keur van Wetterskip Fryslân 2010 en de hieronder vermelde overwegingen besluit het dagelijks bestuur als volgt:

I De gevraagde vergunning als bedoeld in hoofdstuk 6 van de Waterwet aan Scheepsreparatie Friesland, Koningsweg 27 te Harlingen te verlenen voor:
- het plaatsen van een bootkraan en het graven en dempen van een gedeelte oppervlaktewater op de percelen kadastraal bekend gemeente Harlingen, sectie D nummers 1388 en 1389 aan het Van Harinxmakanaal te Harlingen, zoals nader staat aangegeven op de bij de aanvraag ingediende tekeningen met de nummers BG 9334-01-1, BG 9334-01-2, BG 9334-01-4 en BG 9334-01-3;
- het lozen van hemelwater, afkomstig van de olie- en bezinkselafscheider.
- aan de vergunning de hiernavolgende voorschriften te verbinden ter bescherming van het oppervlaktewaterlichaam.

II De bij besluit van 17 januari 2008 door Wetterskip Fryslân verleende vergunning ingevolge de Wet verontreiniging oppervlaktewater met kenmerk WFN.0800654, voor het voor het lozen van verontreinigd hemelwater op oppervlaktewater in te trekken.

3. Voorschriften

3.1 Voorschriften m.b.t. het brengen van stoffen in een oppervlaktewaterlichaam

Voorschrift 1

Tijdens de werkzaamheden op de locatie dient een (kopie) exemplaar van deze vergunning aanwezig te zijn.

Voorschrift 2

Contactpersoon

1 De vergunninghouder is verplicht één of meer personen aan te wijzen die in het bijzonder belast is (zijn) met het toezien op de naleving van het bij deze vergunning bepaalde of bevolene, waarmee door of namens de waterbeheerder in spoedgevallen overleg kan worden gevoerd.

2 De vergunninghouder deelt schriftelijk binnen veertien dagen nadat deze vergunning in werking is getreden de waterbeheerder mee, de naam, het adres en het telefoonnummer van degene(n) die door of vanwege hem is (zijn) aangewezen.

3 Wijzigingen moeten binnen 14 dagen schriftelijk worden gemeld.

Voorschrift 3

Afvalwaterstromen

1 Ingevolge deze vergunning mag uitsluitend verontreinigd hemelwater in het Van Harinxmakanaal worden geloosd dat afkomstig is van de olie- en bezinkselafscheider.

2. In het te lozen verontreinigd hemelwater zoals bedoeld in voorschrift 4 mag ter plaatse van de in voorschrift 6 bedoelde controlevoorziening, de in tabel 1 genoemde stof/parameter de bijbehorende waarden niet overschrijden:

tabel 1

stoffen/parameter	concentratie in enig steekmonster in mg/l
Minerale olie	20
Onopgeloste bestanddelen	50

Voorschrift 4

Maatregelen

1. Het te lozen verontreinigd hemelwater dient te allen tijde separaat te kunnen worden bemonsterd. Daartoe dient deze afvalwaterstroom via een aparte controlevoorziening te worden geleid die geschikt is voor steekbemonstering.

Voorschrift 5

Beheer en onderhoud

1. De lozingswerken en voorzieningen moeten doelmatig functioneren, in goede staat van onderhoud verkeren en met zorg worden bediend, dit ter beoordeling aan het hoofd van de cluster Handhaving van Wetterskip Fryslân.

2. Alle werkzaamheden en activiteiten op het werfterrein dienen met een zodanige zorgvuldigheid te worden uitgevoerd, eventueel door het treffen van alle benodigde maatregelen en voorzieningen, dat wordt voorkomen dat het oppervlaktewater en de waterbodem wordt verontreinigd.

3. Bij alle op de kade plaatsvindende werkzaamheden en activiteiten dient vergunninghouder, voor zover van toepassing, de zogenaamde "dok- en hellingvloerdiscipline" in acht te nemen. De modelregeling "dok- en hellingvloerdiscipline" is in bijlage 3 van deze vergunning omschreven.

Voorschrift 6

Calamiteitenregeling

Indien als gevolg van calamiteiten, storingen of bijzondere omstandigheden lozingen plaatsvinden, moet de vergunninghoudster terstond maatregelen treffen om de nadelige invloed op het oppervlaktewaterlichaam, voor zover dit niet kan worden voorkomen, zoveel mogelijk te beperken of ongedaan te maken.
Indien zich calamiteiten voordoen buiten de kantooruren moet u onmiddelijk melden via het milieualarmnummer Friesland: 058 – 2122422. De door of vanwege het hoofd van de cluster Handhaving van Wetterskip Fryslân ter zake gegeven aanwijzingen dienen stipt te worden opgevolgd.

3.2 Voorschriften m.b.t. het uitvoeren van handelingen in een watersysteem

1. De aanvang van de werkzaamheden dient tenminste 3 werkdagen van te voren aan de afdeling Beheer Watersystemen te worden gemeld op telefoonnummer 058-2922732.
2. Indien er binnen twaalf maanden na dagtekening van deze vergunning niet met de werkzaamheden is gestart, of als de werkzaamheden langer dan een aaneengesloten periode van twaalf maanden hebben stilgelegen, vervalt de vergunning.

4. De aanvraag

De aanvraag heeft betrekking op:
a. het plaatsen van een bootkraan en het graven en dempen van een gedeelte oppervlaktewater;
b. het lozen van hemelwater, afkomstig van de olie- en bezinkselafscheider.

<u>a. het plaatsen van een bootkraan en het graven en dempen van een gedeelte oppervlaktewater</u>

De aanvraag betreft het plaatsen van een bootkraan en het graven en dempen van een gedeelte oppervlaktewater op de percelen kadastraal bekend bij de gemeente Harlingen, sectie D nummers 1388 en 1389 aan het Van Harinxmakanaal te Harlingen, zoals nader staat aangegeven op de bij de aanvraag ingediende tekeningen met de nummers BG 9334-01-1, BG 9334-01-2, BG 9334-01-4 en BG 9334-01-3.

b. het lozen van hemelwater, afkomstig van de olie- en bezinkselafscheider

Het te lozen hemelwater is afkomstig van de kade waar naast een groot scala aan metaalbewerkingen ook onderhoudswerkzaamheden, opslag van materialen en verkeersbewegingen plaatsvinden. Daardoor raakt de kade verontreinigd met olieresten, metaaldeeltjes, houtsplinters enz. Om lozing van deze verontreinigen via het hemelwater zoveel mogelijk te voorkomen, worden bepaalde milieuvervuilende activiteiten in loodsen uitgevoerd, is de kade zodanig omrand dat hemelwater niet rechtstreeks in oppervlaktewater kan geraken, past het bedrijf op de kade goodhousekeepingsmaatregelen toe en wordt het verontreinigd hemelwater opgevangen en geloosd via een olie- en bezinkselafscheider.
De aanvraag heeft tevens betrekking op het lozen van spuitwater dat afkomstig van de spuitplaats. Op deze plaats worden mobiele objecten gemiddeld 1 uur per week met een hogedrukreiniger schoongepoten. Op jaarbasis komt hierbij ca. 72 m^3 spuitwater vrij dat voornamelijk verontreinigd is met schelpdieren, algen zware metalen, verf en teer. Het spuitwater wordt via een bezinkput afgevoerd naar de vorengenoemde bezinkselafscheider. Via deze afscheider wordt het geloosd op het Van Harinxmakanaal. De in de afscheider vrijkomende afvalstoffen worden afgevoerd naar een daartoe geëigend verwerkingsbedrijf.
Ook worden werkzaamheden verricht in schepen aan de kade en af en toe wordt aan de buitenzijde van het schip werkzaamheden uitgevoerd; deze werkzaamheden vinden boven een ponton plaats.
De totale hoeveelheid te lozen hemelwater, afkomstig van de olie- en bezinkselafscheider is geschat op ongeveer 2.250 m^3 per jaar.

5 Toetsing van de aanvraag aan de doelstellingen van het waterbeheer

5.1 Algemeen

In artikel 2.1. van de Waterwet worden de algemene doelstellingen aangegeven die richtinggevend zijn bij de uitvoering van het waterbeheer:

a. voorkoming en waar nodig beperking van overstromingen, water-overlast en waterschaarste in samenhang met:
b. bescherming en verbetering van de chemische en ecologische kwaliteit van watersystemen en
c. vervulling van maatschappelijke functies door watersystemen.

Deze doelstellingen vormen in onderlinge samenhang het toetsingskader bij vergunningverlening. Een vergunning wordt geweigerd indien de doelstellingen van het water-beheer zich tegen vergunningverlening verzetten en het niet mogelijk is om de belangen van het waterbeheer door het verbinden van voorschriften of beperkingen voldoende te beschermen.

De doelstellingen van het waterbeheer zijn geconcretiseerd via normen en beleid ten aanzien van veiligheid, waterkwantiteit, waterkwaliteit en maatschappelijke functievervulling door watersystemen. Dit wordt verder uitgewerkt in de Waterwet, in aanvullende regelgeving, in de water- en beheerplannen op grond van hoofdstuk 4 van de Waterwet en in beleidsregels. De vastgestelde normen en beleid zijn richtinggevend bij de toetsing of een aangevraagde handeling verenigbaar is met de doelstellingen voor het waterbeheer. Hierna volgt een beschrijving van het beleid waarmee bij het beoordelen van de vergunningaanvraag rekening is gehouden.

Bij de beoordeling van uw aanvraag richten wij ons met name op de bescherming van de chemische en ecologische kwaliteit van watersystemen. Naar ons oordeel zijn de aspecten zoals genoemd in artikel 2.1 onder a. en c. van de Waterwet, bij deze aanvraag niet in het geding.

Aan de hand van het in dit hoofdstuk beschreven toetsingskader volgt in de navolgende paragrafen de toetsing van de aanvraag aan de doelstellingen van het waterbeheer.

5.2 Beoordeling voor wat betreft het brengen van stoffen in een oppervlaktewaterlichaam

5.2.1 Beleid

Bijlage 3 van het Nationaal Waterplan (NWP) geeft de beleidskaders weer die van toepassing zijn bij de beoordeling van vergunningen en meldingen. Voor de bescherming en verbetering van de waterkwaliteit in het beheergebied van Wetterskip Fryslân wordt, conform het NWP en het Waterbeheerplan 2010 - 2015, gebruik gemaakt van een algemeen beleidskader en een aanvullend beleidskader.

Het algemene beleidskader is van toepassing voor alle wateren en bestaat uit twee sporen:

1. het toepassen van de beste beschikbare technieken (BBT), en
2. waar nodig en mogelijk verdergaande maatregelen, met het oog op het bereiken van de gewenste waterkwaliteit (emissie-immissietoets). Dit houdt in dat wanneer de restlozing na toepassing van de BBT leidt tot ontoelaatbare effecten voor de lokale waterkwaliteit, het bevoegd gezag beziet of er aanvullende beperkingen of voorschriften aan de vergunning kunnen worden verbonden dan wel de vergunning moet worden geweigerd.

Het aanvullende beleidskader richt zich specifiek op de waterlichamen in de zin van de Kaderrichtlijn Water en beoogt onder meer het waarborgen van "geen achteruitgang" voor de toestand van de waterlichamen. Dit kan zo nodig inhouden dat lozingen worden verplaatst naar minder kwetsbare waterlichamen en dat schadelijke milieuvreemde stoffen worden vervangen door andere stoffen met een vergelijkbare werking en minder schade aan het watermilieu.
Naar aanleiding van de verontreinigingsproblematiek is in augustus 1991 het rapport "waterverontreiniging bij het stralen en conserveren bij scheepswerven voor beroepsvaart en grote jachten" verschenen. In dit rapport, opgesteld door de Coördinatiecommissie Uitvoering Wvo (CUWVO), wordt richting gegeven aan de saneringsmaatregelen voor bestaande bedrijven.

5.2.2 Overwegingen t.a.v. de bescherming en verbetering van de chemische en ecologische kwaliteit van watersystemen (waterkwaliteit)

Bij de beoordeling is getoetst aan de doelstellingen van het waterbeheer zoals verwoord in artikel 2.1 van de Waterwet, aan het NWP en het Waterbeheerplan 2010 – 2015 en is rekening gehouden met de aanbevelingen uit de CUWVO-rapportage "waterverontreiniging bij het stralen en conserveren bij scheepswerven voor beroepsvaart en grote jachten" uit 1991.

Ten aanzien van de lozing van hemelwater afkomstig van de olie- en bezinkselafscheider wordt opgemerkt dat het om een behandelde lozing gaat die afkomstig is van de kade en van de spuitplaats. Als gevolg van voornamelijk metaalbewerkingen en onderhoudswerkzaamheden ontstaan verontreinigingen op de kade. Alhoewel er diverse maatregelen zijn getroffen om de emissie van verontreinigingen te beperken zijn wij van mening dat op het gebied van de goodhousekeeping aanvullende maatregelen nodig zijn. Derhalve hebben wij in lid 3 van voorschrift 5 bepaald dat Scheepsreparatiewerf Friesland de in bijlage 3 opgenomen dok- en hellingvloerdiscipline in acht moet nemen.
De verontreinigen die vrijkomen op de spuitplaats worden voornamelijk tegengehouden in de aldaar aanwezige bezinkput.
Gelet op de aard en samenstelling van het hemelwater dat op het Van Harinxmakanaal, een oppervlaktewaterlichaam die geen bijzondere bescherming behoeft, wordt geloosd, is naar ons inzicht de toegepaste olie- en bezinkselafscheider een aanvaardbare zuiveringstechniek om de lozing in voldoende mate te zuiveren. In voorschrift 3 hebben wij lozingseisen opgenomen die in overeenstemming zijn met het emissiebeleid en passen bij de lozingsituatie.

5.3 Overwegingen voor het uitvoeren van handelingen in een watersysteem.

Bij onze beslissing op deze aanvraag hebben wij rekening gehouden met de hierna volgende overwegingen:

- De doelstellingen van het watersysteembeheer verzetten zich niet tegen het verlenen van de gevraagde vergunning; aan de vergunning zijn voorwaarden verbonden, die noodzakelijk zijn uit het oogpunt van bescherming van de doelstellingen van het watersysteembeheer.

- De aanvraag is getoetst aan het ontheffingenbeleid van Wetterskip Fryslan en er zijn vanuit dat oogpunt bezien geen bezwaren tegen het verlenen van de vergunning.
- Het aantal vierkante meters te dempen en te graven oppervlaktewater compenseren elkaar.
- De waterkerende hoogte is ruimschoots voldoende.

6. Conclusie

Een vergunning kan worden verleend indien de gevraagde handelingen niet in strijd zijn met de doelstellingen van het waterbeheer zoals bedoeld in artikel 2.1 van de Waterwet of, indien de handelingen wel in strijd zijn met deze doelstellingen, de belangen van het waterbeheer voldoende beschermd kunnen worden door het verbinden van voorschriften of beperkingen door middel van een vergunning.

De in de vergunning opgenomen voorschriften waarborgen dat de doelstellingen van het waterbeheer voldoende worden beschermd. Tevens is getoetst aan (beleids)documenten die op deze lozing van toepassing zijn. Op grond van de overwegingen bestaan er daarom geen bezwaren tegen het verlenen van de gevraagde vergunning.

7 Procedure

De voorbereiding van de vergunning op grond van de Waterwet heeft conform het gestelde in afdeling 3.4 van de Algemene wet bestuursrecht (Awb) plaatsgevonden.
De ontwerpbeschikking heeft van 2 februari 2011 tot en met 16 maart 2011 ter inzage gelegen. Er is geen gebruik gemaakt van de mogelijkheid om tijdens de periode van terinzagelegging zienswijzen in te brengen.

8. Leges

Voor dit besluit zullen bij afzonderlijke nota van het hoofd van de cluster Financiën van Wetterskip Fryslân leges worden opgelegd van **€ 50,--.**

9. Ondertekening

[redacted]ng,
[redacted]nningverlening.

1. Methoden voor monsterneming, conservering en analyse van afvalwater;
2. Modelregeling "dok- en hellingvloerdiscipline".

Mededelingen

Deze aanvraag is in behandeling bij [redacted] telefoon [redacted]

Beroep
Binnen zes weken na de dag van verzending van deze brief kunt u, met toepassing van afdeling 6.2 van de Algemene wet bestuursrecht, tegen dit besluit beroep instellen bij de rechtbank. Ingevolge artikel 6:5 lid 1 Awb dient het beroepschrift te worden ondertekend en tenminste te bevatten:
- Uw naam en het adres
- De dagtekening
- Een omschrijving van het besluit waartegen het beroep is gericht
- De gronden van het beroep

U kunt bij de rechtbank ook digitaal beroep instellen via http://loket.rechtspraak.nl/bestuursrecht Daarvoor moet u wel beschikken over een elektronische handtekening (Digid). Kijk op de genoemde site voor de precieze voorwaarden.

Voorlopige voorziening
Naast het indienen van een beroepschrift kunt u ingeval van onverwijlde spoed, met toepassing van artikel 8:81 Awb, een verzoek tot het treffen van een voorlopige voorziening indienen bij de voorzieningenrechter van de rechtbank.

Informatie
Voor verdere informatie over het indienen van een beroepschrift of het vragen van een voorlopige voorziening kunt u contact opnemen met de afdeling Bedrijfsvoering (Juridische Zaken) van Wetterskip Fryslân, tel. 058-2922222.

BIJLAGE 1: methoden voor monsterneming, conservering en analyse van afvalwater

behorende bij de beschikking met kenmerk WFN1105213

De in deze beschikking genoemde monsterneming en conservering dienen te worden verricht volgens de meest recente editie van onderstaande methoden:

monsterneming	NEN 6600-1
conservering	NEN-EN-ISO 5667-3

De in deze beschikking genoemde parameters dienen te worden bepaald volgens de meest recente editie van onderstaande analysemethoden:

parameter	**analysemethode**
minerale olie	NEN-ISO 9377-2
onopgeloste bestanddelen	NEN 6621/6484

Indien de vergunninghouder het wenselijk acht een andere dan de hierboven genoemde methode te volgen en daarbij aangetoond heeft dat het resultaat van de methoden niet significant afwijkt van de hierboven genoemde methode, kan bij de waterkwaliteitsbeheerder een schriftelijk verzoek worden ingediend voor het volgen van die andere methode.

BIJLAGE 2: Modelregeling "dok- en hellingvloerdiscipline"
behorende bij de beschikking met kenmerk WFN1105213.

Artikel 1 Definities

Dok/hellingvloerdiscipline: het geheel van procedures, functie- en taakverdelingen en werkwijzen, dat de lozing respectievelijk de afvoer van schadelijke stoffen bij de conserveringswerkzaamheden aan drooggezette schepen op werven beoogt te beheersen.

Conserveringswerkzaamheden: Het verwijderen van corrosie en/of oude verflagen van de romp van schepen en andere drijvende objecten, alsmede het aanbrengen van verfsystemen, inclusief de voorbereidende werkzaamheden.
Onder verf en verfsystemen wordt tevens verstaan teer en andere conserveringsproducten.

Artikel 2 Principe

Het principe van de dok/hellingvloerdiscipline is:
a. er vindt een formele functie- en taakverdeling plaats tussen de bij de conserveringswerkzaamheden betrokken functionarissen, waarbij verantwoordelijkheden en toezicht expliciet zijn vastgelegd;
b. er worden werkzaamheden en werkprocedures gestandaardiseerd;
c. er vindt een schriftelijke periodieke rapportage en melding aan de bedrijfsleiding plaats over de uitvoering van werkzaamheden en het handhaven van de procedures.

Artikel 3 Functies en taken

a. De leiding van het reparatiebedrijf (de bedrijfsleiding) treft maatregelen voor de opvang, inzameling en afvoer van verontreinigd materiaal en schadelijke stoffen c.q. chemisch afval afkomstig van of gebruikt in verband met conserveringswerkzaamheden, een en ander zoals omschreven in artikel 5; en benoemt functionarissen die met het beheer en de uitvoering daarvan belast zijn.
b. De bedrijfsleiding instrueert en informeert alle betrokkenen over:
   - de gestandaardiseerde procedures en werkzaamheden;
   - technieken en hulpmiddelen waarmee vervuiling en lozing kan worden voorkomen;
   - ieders verantwoordelijkheid voor zijn eigen werkomgeving;
   - de bijzondere werkafspraken die ten aanzien van de afzonderlijke projecten worden gemaakt.
c. De directie ziet toe op en treft maatregelen voor een coördinatie van de besluiten en werkzaamheden binnen het kader van de dok/hellingvloerdiscipline en ziet toe op een coördinatie van de dok/hellingvloerdiscipline met de overige bedrijfsactiviteiten.

Artikel 4 Toezicht en verantwoordelijkheid

a. Een ieder binnen de organisatie is verantwoordelijk voor de voorkoming van lozingen dan wel de manumale beperking daarvan, alsmede het voorkomen van vervuiling op andere wijze, voorzover dat ligt binnen de aard van de aan hem opgedragen werkzaamheden.
b. De leiding van de projecten (projectleiders) alsmede de leiding of het toezicht op de locatie waar de conserveringsactiviteiten plaatsvinden (dokmeesters, hellingbazen) controleert zelfstandig de naleving van de procedures en werkafspraken en rapporteert geconstateerde afwijkingen terstond aan de bedrijfsleiding. De directie machtigt een of meerdere met name te noemen functionarissen zo nodig het werk stil te leggen.

Artikel 5 Procedures en voorzieningen

a. De procedure vanaf het voorbereiden van het dok of de helling voor het uitvoeren van conserveringswerkzaamheden tot en met het uitdokken respectievelijk het afhellingen van de schepen wordt schriftelijk vastgelegd. In die procedure wordt aangegeven welke voorzorgsmaatregelen getroffen en welke werkzaamheden uitgevoerd zullen worden in het kader van de dok/hellingvloerdiscipline.

b. In die procedure wordt ten minste het volgende pakket van maatregelen opgenomen:

1. Bij of in de dokken en/of op de hellingen worden aparte vaten en containers geplaatst voor het inzamelen van verfresten, verdunners, afgewerkte olie, chemicaliën, lege, halfvolle en volle geopende verfblikken, straalmiddel.
2. Het beheer van bovengenoemde vaten en containers wordt aan iemand toevertrouwd, die tevens voor de afvoer van volle en aanvoer van lege zorgt.
3. Alle afvoerputten en waterlozingspoorten van dokken moeten tijdens verf- en opruimingswerkzaamheden gesloten zijn.
4. In verband met het schoonmaken van de vloer van dokken moeten:
   - kettingen van kimblokken worden losgemaakt;
   - ankers en kettingen zodanig worden uitgevoerd en uitgelegd dat ze zo weinig mogelijk vloeroppervlak in beslag nemen;
   - alle onnodige obstakels en losse materialen tijdig worden verwijderd van de dokvloer.
5. Bij verfwerkzaamheden dient men aandacht te besteden aan de volgende punten:
   - de overspray dient tot een minimum beperkt te worden door onder andere de afstand spuitnozzle-object optimaal te kiezen, met de kleinst mogelijke spuithoek te werken en eventueel een lans te gebruiken;
   - de hoeveelheid te openen verfblikken wordt nauwkeurig afgestemd op de te verwerken hoeveelheid; de verfblikken worden pas geopend wanneer het strikt nodig is;
   - alle gebruikte verfblikken moeten zo goed mogelijk worden geledigd. Eventuele verfresten kunnen of nog op de huid worden aangebracht, of meegegeven woorden aan het schop, of in de daarvoor bestemde vaten of containers worden gedeponeerd;
   - verfpompen, slangen en nozzles mogen niet op de dokvloer en/of dokwanden worden doorgespoten, daarvoor zijn eveneens vaten/containers aanwezig;
   - morsen van verf moet worden voorkomen, en indien het toch gebeurt dient het onmiddellijk te worden opgeruimd en gemeld.
6. Voor het uidokken (dus vóór dat het oppervlaktewater in het dok wordt ingelaten) moeten alle verontreinigingen zijn verzameld en in daarvoor bestemde containers worden gestort.
7. De met het toezicht belaste functionaris dient voor het uitdokken of afhellingen de vloer te hebben geïnspecteerd.

Artikel 6 Rapportage

a. Functies, taken en verantwoordelijkheden worden in een "Regeling Dok/hellingvloerdiscipline" vastgelegd. Deze regeling specificeert ook de procedures en werkwijzen.

b. De regeling is voor een ieder ter inzage.

c. De projectleider en het lokaal toezicht (dokmeester, hellingbaas) rapporteren regelmatig aan de bedrijfsleiding omtrent de kwaliteit van de dok/hellingvloerdiscipline. In deze rapportages dient aangegeven te worden of de beschikbare middelen juist worden gebruikt en de voorschriften worden opgevolgd. Tevens dienen incidenten en calamiteiten te worden vermeld. De rapportages moeten op de werkvergaderingen van de leidinggevende functionarissen worden besproken en zo nodig dienen maatregelen ter verbetering te worden getroffen. Het rapporteren zal schriftelijk gebeuren, bij voorkeur met een standaard formulier.

Artikel 7 Onderaannemers

De bedrijfsleiding sluit met de onderaannemers die bij de conserveringswerkzaamheden betrokken zijn overeenkomsten die de dokvloerdiscipline ook voor hen en hun werknemers van toepassing doen zijn. De overeenkomst dient de werf adequate sanctiemogelijkheden te verschaffen.

Artikel 8 Slotbepaling

a. De Vereniging FME en VNSI zullen eenmaal per jaar de doelmatigheid van de modelregeling evalueren.
   Daartoe zullen de werven op verzoek rapporteren omtrent de toepassing van de regeling in de praktijk.
   De evaluatie zal ter kennis van de vergunningverlener WVO worden gebracht.
b. Wijzigingen en/of aanvullingen dan wel intrekking van de modelregeling vindt plaats, in overleg met de Vereniging FME, door het Hoofdbestuur van de VNSI, nadat de WVO-vergunningverleners zijn gehoord.

WETTERSKIP
FRYSLÂN

Gemeente Harlingen
afd. Milieu
Postbus 10000
8860 HA HARLINGEN

Leeuwarden, 19 april 2011
Bijl.:2
Objectnummer: 1041
Dossiernummer: WFN.016160

Ons kenmerk: WFN105213
Tel: [redacted]
Email: [redacted]@wetterskipfryslan.nl

Cluster Vergunningverlening
Uw kenmerk: geen

Onderwerp:
toezending watervergunning.

Geachte heer/mevrouw,

Hierbij ontvangt u twee exemplaren van de watervergunning van 19 april 2011 en de kennisgeving, betreffende de aanvraag van Scheepsreparatie Friesland & Bijko, Koningswg 27, 8861 KN te Harlingen, om een vergunning ingevolge de Waterwet voor het plaatsen van een bootkraan en het graven en dempen van een gedeeltelijke watergang. Tevens het lozen van hemelwater, afkomstig van de olie- en bezinkafscheider.

Wij verzoeken u een exemplaar van de vergunning en de kennisgeving toe te voegen aan de stukken die reeds ter inzage liggen.

De vergunning wordt behandeld door [redacted] telefoon [redacted].
U wordt verzocht bij correspondentie het betreffende WF-kenmerk van de vergunning te vermelden.

Hoogachtend,

het dagelijks bestuur van Wetterskip Fryslân,
namens deze,

[redacted]

mevrouw mr. G. de Jong,
clustermanager Vergunningverlening.

Wetterskip Fryslân
Postbus 36, 8900 AA Leeuwarden
Telefoon: 058 - 292 22 22 - Fax: 058 - 292 22 23

WSF07-0906

WETTERSKIP
FRYSLÂN

Scheepsreparatie Friesland & Bijko
T.a.v. [redacted]
Koningswg 27
8861 KN HARLINGEN

Leeuwarden, 19 april 2011
Bijl.:2

Objectnummer: 1041
Dossiernummer: WFN.016160

Ons kenmerk: WFN105213
Tel: [redacted]

Email: [redacted]@wetterskipfryslan.nl

Cluster Vergunningverlening
Uw kenmerk: geen

Onderwerp:
toezending watervergunning.

Geachte [redacted]

Hierbij ontvangt u de watervergunning van 19 april 2011 en de kennisgeving betreffende uw aanvraag voor het plaatsen van een bootkraan en het graven en dempen van een gedeeltelijke watergang. Tevens het lozen van hemelwater, afkomstig van de olie- en bezinkafscheider.

Wij maken u erop attent, dat u tot en met 9 juni 2011, met toepassing van afdeling 6.2 van de Algemene wet bestuursrecht, beroep kunt instellen bij de rechtbank. U kunt bij de rechtbank ook digitaal beroep instellen via http://loket.rechtspraak.nl/bestuursrecht, daarvoor moet u wel beschikken over een electronische handtekening (DigiD). Tevens kunt u ingeval van onverwijlde spoed, met toepassing van artikel 8:81 Awb, een verzoek doen tot het treffen van een voorlopige voorziening bij de voorzieningenrechter van de rechtbank. De vergunning wordt van kracht na afloop van de beroepstermijn. Indien gedurende die termijn een verzoek wordt gedaan tot het treffen van een voorlopige voorziening, wordt de vergunning niet eerder van kracht dan nadat op het verzoek is beslist.

De vergunning wordt behandeld door [redacted] telefoon [redacted]
U wordt verzocht bij correspondentie het betreffende WF-kenmerk van de vergunning te vermelden.

Hoogachtend,

het dagelijks bestuur van Wetterskip Fryslân,
namens deze,

[redacted]

mevrouw mr. G. de Jong,
clustermanager Vergunningverlening.

Wetterskip Fryslân
Postbus 36, 8900 AA Leeuwarden
Telefoon: 058 - 292 22 22 - Fax: 058 - 292 22 23

WETTERSKIP
FRYSLÂN

KENNISGEVING

Het dagelijks bestuur van Wetterskip Fryslân heeft besloten om aan Scheepsreparatie Friesland & Bijko, Koningsweg 27, 8861 KN te Harlingen een **vergunning** te verlenen ingevolge de **Waterwet** voor het plaatsen van een bootkraan en het graven en dempen van een gedeeltelijke watergang. Tevens het lozen van hemelwater, afkomstig van de olie- en bezinkafscheider. Kadastraal bekend onder gemeente Harlingen, sectie D. nrs. 1388 en 1389 aan het Van Harinxmakanaal te Harlingen.

De **watervergunning** en de daarbij horende stukken liggen vanaf **28 april 2011** tot en met **9 juni 2011** ter inzage op de volgende plaatsen:

1. in het stadhuis, gebouw "De Groenlandsvaarder", aan de Voorstraat 35 te Harlingen, op werkdagen van 08.00-12.30 uur en van 13.30-17.00 uur (behalve vrijdagmiddag).
2. het waterschapshuis, Harlingerstraatweg 113 te Leeuwarden bij de Cluster Vergunningverlening, op werkdagen van 8.30 - 17.00 uur na telefonische afspraak. U kunt de stukken ook inzien op www.wetterskipfryslan.nl.

Wij maken u erop attent dat u tot en met 9 juni 2011 tegen bovengenoemde vergunning met toepassing van afdeling 6.2 van de Awb beroep kunt instellen bij de rechtbank. U kunt bij de rechtbank ook digitaal beroep instellen via http://loket.rechtspraak.nl/bestuursrecht, daarvoor moet u wel beschikken over een elektronische handtekening (Digid). Tevens kunt u ingeval van onverwijlde spoed, met toepassing van artikel 8:81 Awb, een verzoek doen tot het treffen van een voorlopige voorziening bij de voorzieningenrechter van de rechtbank. De vergunning wordt van kracht na afloop van de beroepstermijn. Indien gedurende die termijn een verzoek wordt gedaan tot het treffen van een voorlopige voorziening, wordt de vergunning niet eerder van kracht dan nadat op het verzoek is beslist.

Voor nadere informatie hierover kunt u contact opnemen met [redacted] Cluster Vergunningverlening, telefoon [redacted]

Deze kennisgeving wordt bekendgemaakt in De Extra Harlingen op woensdag 27 april 2011.

Wetterskip Fryslân
Postbus 36, 8900 AA Leeuwarden
Telefoon: 058 - 292 22 22 - Fax: 058 - 292 22 23

WETTERSKIP
FRYSLÂN

VERGUNNING

Leeuwarden, 10 december 1999

Kenmerk: WF/99-3206

Objectnummer: 12145

Op 29 juni 1999 hebben wij van Scheepswerf Draaisma, Vliet 143 te Franeker, een aanvraag voor een vergunning ingevolge de Wet verontreiniging oppervlaktewateren ontvangen. De aanvraag betreft het lozen van dokwater, lekwater en hemelwater afkomstig van het dok van Scheepswerf Draaisma aan de Morsestraat te Franeker. De lozingen vinden plaats op het Van Harinxmakanaal.
Op deze lozingen is de Wet verontreiniging oppervlaktewateren (Wvo) van toepassing.

Fra. 5 8801 PZ

PROCEDURE

Met betrekking tot deze vergunningaanvraag wordt de in afdeling 3.5 van de Algemene wet bestuursrecht en hoofdstuk 13 van de Wet milieubeheer voorgeschreven procedure gevolgd.
Door de aanvrager is tevens een aanvraag ingediend bij Provinsje Fryslân voor een vergunning op grond van de Wet milieubeheer. Beide aanvragen worden overeenkomstig hoofdstuk 14 van de Wet milieubeheer gecoördineerd behandeld.
Beide ontwerp-beschikkingen hebben van 25 oktober 1999 tot en met 22 november 1999 ter inzage gelegen. Er is geen gebruik gemaakt van de mogelijkheid om tijdens de periode van terinzagelegging bedenkingen tegen onze ontwerp-beschikking in te brengen.

OVERWEGINGEN

Bij onze beslissing op deze aanvraag hebben wij rekening gehouden met de hierna volgende overwegingen.

1. Algemeen

Scheepswerf Draaisma (hierna Draaisma genoemd) is voornemens in het jaar 2000 een reparatiedok aan de Morsestraat te Franeker in gebruik te nemen. Het betreft een gegraven, vast overdekt dok die voorzien is van een sluisdeur en waarin diverse typen schepen en vaartuigen (mobiele objecten) met een lengte van 25 meter of meer kunnen worden behandeld. De voornaamste activiteiten die in het dok worden uitgeoefend zijn reparaties aan de scheepshuid en motoren, conserveren, hogedrukreinigen, boren/slijpen en lassen. Tevens zal er nieuwbouw van "kleine" casco's plaatsvinden. Straalwerkzaamheden en verfspuiten vinden binnen de inrichting niet plaats.

30 meter

Wetterskip Fryslân
Postbus 36, 8900 AA Leeuwarden. Harlingerstraatweg 113, 8914 AZ Leeuwarden
Telefoon: 058 - 233 99 33 - Fax: 058 - 233 99 66

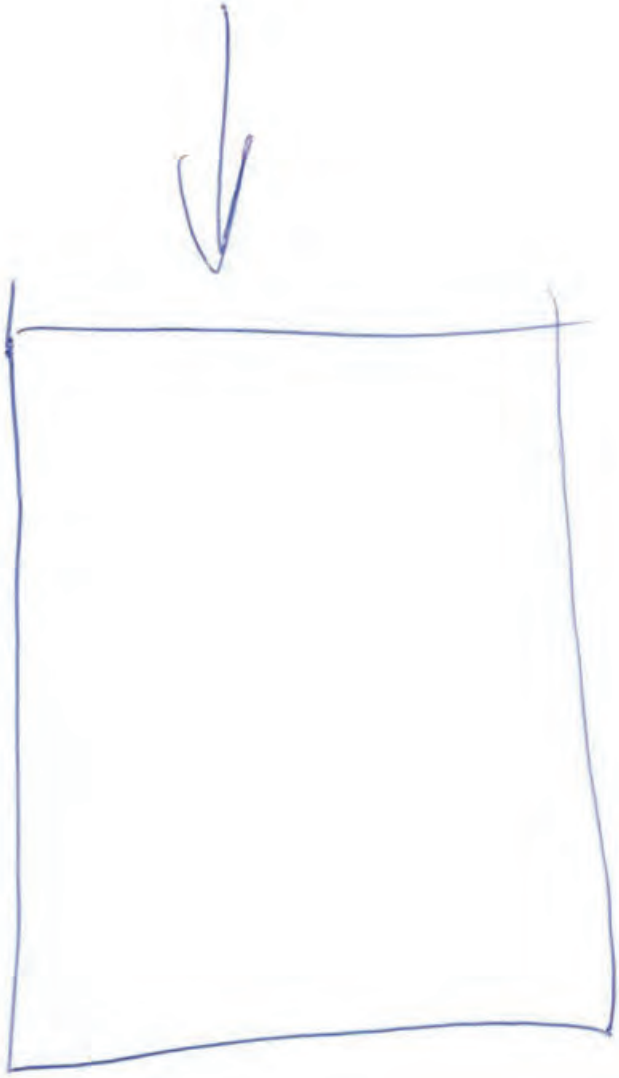

Door de uitoefening van de genoemde bedrijfsactiviteiten kan het oppervlaktewater belast worden met milieubezwaarlijke stoffen. Op grond van artikel 1, eerste lid, van de Wvo betekent dit dat voor deze lozing een vergunning nodig is.

Lozingsituatie

De aanvraag heeft betrekking op het lozen van de hiernavolgende afvalwaterstromen op het Van Harinxmakanaal:

- dokwater

Onder het dokwater wordt in deze vergunning verstaan het water dat ten behoeve van het uitdokken van mobiele objecten uit het Van Harinxmakanaal is ingelaten en bij het indokken wordt geloosd. Het dokwater kan als gevolg van de bedrijfsactiviteiten verontreinigd worden met afvalstoffen zoals schelpdieren, algen, roest- en teerdeeltjes en (aangroeiwerende) verf. Om verontreiniging van het dokwater te voorkomen wordt bij Draaisma de dokvloerdiscipline gehanteerd. Dit betekent dat het bedrijf procedures volgt die de opvang en afvoer van milieubezwaarlijke stoffen regelt en verontreiniging van het oppervlaktewater zoveel mogelijk voorkomt.
Het indokken van mobiele objecten en dus het leegpompen van het dok vindt ongeveer 25 keer per jaar plaats. Hierbij wordt circa 1300 m^3 dokwater per keer geloosd.

- lekwater

Het lekwater onstaat als gevolg van kleine lekkages bij de sluisdeur. Het lekwater wordt opgevangen in een goot achter de sluisdeur en teruggepomt naar het kanaal. De hoeveelheid te lozen lekwater wordt geschat op 35 à 40 m^3 per jaar.

- hemelwater

Het hemelwater is afkomstig van de daken van de bedrijfsgebouwen en is niet verontreinigd. De hoeveelheid te lozen dakwater zal naar verwachting circa 500 m^3 per jaar bedragen en wordt geloosd op het Van Harinxmakanaal.

Het afvalwater dat vrijkomt bij de reinigingswerkzaamheden zoals het schoonspuiten van het onderwaterschip, wordt via een bezinksel- en olie-afscheider geloosd op de gemeentelijke rioolstelsel. Ook het huishoudelijk afvalwater dat afkomstig is van de sanitaire voorzieningen binnen de inrichting, en een klein gedeelte van het hemelwater dat afkomstig is van de terreinverharding, worden geloosd op dit stelsel. Deze lozingen vallen onder het beheer van Provinsje Fryslân.

3. Beleid

Het landelijk te voeren waterkwaliteitsbeleid voor de periode 1998-2006 staat aangegeven in de vierde Nota waterhuishouding. Dit beleid is richtinggevend voor het waterkwaliteitsbeleid van Wetterskip Fryslân, dat vooral gericht is op het terugdringen van bestaande verontreinigingen en het zoveel mogelijk voorkomen van nieuwe.
De vermindering van verontreiniging vormt de primaire doelstelling van het te voeren beleid waarbij een brongerichte aanpak vrijwel steeds voorop staat. Bij het terugdringen van lozingen wordt rekening gehouden met de mate van schadelijkheid van de te lozen stoffen. Tevens wordt rekening gehouden met de functies van het ontvangende oppervlaktewater.
Bij scheepswerven vindt een groot aantal uiteenlopende activiteiten plaats met specifieke emissies naar het water. Het stralen en conserveren van de schepen zijn de activiteiten die in hoge mate verantwoordelijk zijn voor deze emissies. Met name het gebruik van organotin-bevattende antifoulings en PAK-houdende teerproducten veroorzaakt water- en waterbodemverontreiniging.

Naar aanleiding van deze verontreinigingsproblematiek is in augustus 1991 het rapport "water-verontreiniging bij het stralen en conserveren bij scheepswerven voor beroepsvaart en grote jachten" verschenen. In dit rapport, opgesteld door de Coördinatiecomissie Uitvoering Wvo (CUWVO), wordt richting gegeven aan de saneringsmaatregelen voor bestaande bedrijven.
Voor nieuwe bedrijven gelden maatregelen van meet af aan. Om tot een samenhangende aanpak van de milieuproblemen van de scheepsbouw- en scheepsreparatiesektor te komen is door de overheid en de bedrijfstak een milieubeleidsadvies (MOSS) opgesteld. Dit beleidsadvies, dat de basis legt voor een gefaseerde aanpak van de genoemde milieuproblemen, strekt tot aanbeveling aan de scheepswerven en de vergunningverlenende instanties.

4. Beoordeling

Ten gevolge van de activiteiten die bij scheepswerven worden ontplooid, kan verontreiniging optreden van het water en de waterbodem. Om dit zoveel mogelijk te voorkomen zijn in deze vergunning doel- en middelvoorschriften opgenomen ten aanzien van de afvalwaterlozingen en de bedrijfactiviteiten. Deze voorschriften zijn opgesteld aan de hand van richtlijnen en aanbevelingen van het CUWVO en is er rekening gehouden met het advies van het MOSS.

Het dok- en lekwater bestaat in feite uit oppervlaktewater afkomstig uit het Van Harinxmakanaal. Indien dit water niet verontreinigd wordt met afvalstoffen is het toegestaan dat het op oppervlaktewater wordt geloosd. Om te voorkomen dat het dok- of lekwater verontreinigd raakt dienen naast de genoemde maatregelen, voorzieningen te worden getroffen die voorkomen dat het reinigingswater in contact komt met het dok- of lekwater. In de aanvraag is niet aangegeven welke voorzieningen daartoe getroffen zullen worden. Derhalve hebben wij in voorschrift 9 bepaald dat het bedrijf vóór aanvang van de bedrijfsactiviteiten, een situatietekening met een duidelijke toelichting ter goedkeuring aan ons moet richten. Met de dokwerkzaamheden mag uitsluitend worden aangevangen na het aanbrengen van de goedgekeurde voorzieningen.

Het hemelwater is afkomstig van de daken en wordt gedeeltelijk geloosd op de riolering. Omdat dit water niet verontreinigd is dient het rechtstreeks te worden geloosd op het Van Harinxmakanaal.

Met betrekking tot onderzoek en sanering van verontreinigde waterbodems zijn in het MOSS diverse maatregelen genoemd die moeten worden uitgevoerd. Dit betekent dat op basis van onderzoeksresultaten wordt bezien of de betreffende locatie moet worden opgenomen in het saneringsprogramma waterbodem. De taakstelling en bijbehorende procedures zoals die geformuleerd zijn door de Commissie "Bodemsanering in gebruik zijnde Bedrijfsterreinen" (BSB), zijn daarop van toepassing.
Na sanering van de waterbodem dient de nulsituatie te worden vastgesteld. In voorschrift 12 is aangegeven dat dit binnen een maand na sanering dient te geschieden. Om de gevolgen van de bedrijfsactiviteiten voor de waterbodem en de naleving van de vergunningvoorschriften te controleren, dient eens in de vijf jaren een bemonstering en analyse van de waterbodem plaats te vinden. Op grond van deze resultaten wordt besloten of er al dan niet opnieuw gesaneerd dient te worden.

Wij zijn van mening, dat door de onderhavige lozingen mogelijk te veroorzaken verontreiniging van het oppervlaktewater in voldoende mate kan worden tegengegaan en voorkomen door het stellen van de hiernavolgende voorschriften. Uit het oogpunt van waterkwaliteitsbeheer is er derhalve geen bezwaar tegen het verlenen van de gevraagde vergunning.

BESLUIT

Wij hebben, gezien het voorgaande en gelet op de Wet verontreiniging oppervlaktewateren, de Algemene wet bestuursrecht en de Wet milieubeheer, besloten aan Scheepswerf Draaisma, Vliet 143 te Franeker, de gevraagde vergunning te verlenen als bedoeld in artikel 1, lid 1 juncto lid 2 van de Wet verontreiniging oppervlaktewateren. De vergunning betreft het lozen van dokwater, lekwater en hemelwater afkomstig van het dok van Scheepswerf Draaisma aan de Morsestraat te Franeker. De lozingen vinden plaats op het Van Harinxmakanaal.

Aan deze vergunning zijn de hierna geformuleerde voorschriften verbonden.

VOORSCHRIFTEN

Begripsomschrijving

1 In deze vergunning wordt verstaan onder:

vergunninghouder : Scheepswerf Draaisma, Vliet 143 te Franeker;
waterkwaliteitsbeheerder : het dagelijks bestuur van Wetterskip Fryslân, Postbus 36, 8900 AA Leeuwarden.

Algemeen

2 1 - De vergunninghouder is verplicht één of meer personen aan te wijzen die in het bijzonder belast is (zijn) met het toezicht op de naleving van het bij deze vergunning bepaalde. De vergunninghouder meldt schriftelijk onder vermelding van het kenmerk van deze vergunning binnen 14 dagen na ontvangst van deze vergunning, het adres en het telefoonnummer van degene(n) die door de vergunninghouder is (zijn) aangewezen.
Wijzigingen moeten onmiddellijk worden gemeld.

2 - Wanneer de vergunning wordt overgedragen aan een rechtsopvolger moet daarvan binnen 14 dagen na de overdracht schriftelijk melding worden gedaan.

3 - De in het eerste en/of tweede lid bedoelde melding moet worden gericht aan het hoofd van de afdeling Handhaving van Wetterskip Fryslân.

3 Voorgenomen wijzigingen, welke tot gevolg kunnen hebben dat de daardoor ontstane feitelijke situatie met betrekking tot het ontstaan, de behandeling of de lozing van afvalwater niet meer door de bij de vergunningaanvraag overlegde tekeningen en beschrijvingen correct wordt weergegeven, moeten aan de waterkwaliteitsbeheerder worden gemeld.

4 Voordat derden werkzaamheden op het terrein van de inrichting gaan uitvoeren, moeten zij worden geïnstrueerd over de aan deze vergunning verbonden voorschriften, voor zover die in relatie staan met de door hun te verrichten werkzaamheden.

Lozingseisen

5 Het ingevolge deze vergunning op het Van Harinxmakanaal te brengen afvalwater, afkomstig van het dok van Scheepswerf Draaisma aan de Morsestraat te Franeker, mag uitsluitend bestaan uit:
- dokwater, dat vrijkomt bij het indokken van mobiele objecten;
- lekwater, dat ontstaat als gevolg van lekkages bij de sluisdeur;
- hemelwater dat afkomstig is van de daken van de bedrijfsgebouwen.

6 Het reinigingswater dat vrijkomt bij het schoonspuiten van mobiele objecten, dient strikt gescheiden van het dokwater en lekwater te worden opgevangen en mag niet op oppervlaktewater worden geloosd.

7 Het is vergunninghouder niet toegestaan oppervlaktewater via een werk te lozen op de gemeentelijke riolering.

Werkzaamheden en maatregelen

8 Het is de vergunninghouder niet toegestaan binnen de inrichting straalwerkzaamheden en verfspuitactiviteiten uit te voeren.

9 1 - Vergunninghouder dient (een) voorziening(en) te treffen om aan het in lid 1 van voorschrift 6 bepaalde te voldoen.

2 - De voorziening(en) zoals bedoeld in lid 1 van dit voorschrift behoeft de goedkeuring van de waterkwaliteitsbeheerder. Daartoe dient vergunninghouder vóór de aanvang van de dokwerkzaamheden een situatietekening met een duidelijke toelichting te richten aan het hoofd van de afdeling Vergunningverlening van Wetterskip Fryslân.

10 Onverminderd het bepaalde in de overige voorschriften dient de vergunninghouder bij alle op de werf plaatsvindende activiteiten de zogenaamde "dok- en hellingvloerdiscipline" in acht te nemen. De modelregeling "dok- en hellingvloerdiscipline" is in bijlage 2 van deze vergunning omschreven.

11 1 - Alle werkzaamheden en activiteiten op het werfterrein dienen met een zodanige zorgvuldigheid te worden uitgevoerd, eventueel door het treffen van alle benodigde maatregelen en voorzieningen, dat wordt voorkomen dat het oppervlaktewater en de waterbodem wordt verontreinigd.

2 - Vergunninghouder dient zo veel mogelijk de meest milieu-vriendelijke conserveringsmiddelen te gebruiken.

Waterbodem

12 1 - Vergunninghouder dient door monstername en analyse de mate van verontreiniging van de waterbodem in het Van Harinxmakanaal, ter plaatse van het dok, na iedere 5 jaar na het van kracht worden van deze vergunning vast te stellen.
Indien na het van kracht worden van deze vergunning de waterbodem ter plaatse van dok gesaneerd wordt, moet de verontreiniging als volgt worden vastgesteld:
- binnen 1 maand nadat de waterbodem ter plaatse is gesaneerd;
- na iedere 5 jaar nadat de waterbodem ter plaatse is gesaneerd.

2 - De plaatsen waar de bemonstering uitgevoerd zal worden, de wijze waarop alsmede de wijze van rapporteren behoeven vooraf de schriftelijke goedkeuring van de waterkwaliteitsbeheerder.

3 - De in lid 1 bedoelde monsters dienen door een als sterlab gecertificeerd laboratorium op de in bijlage 1 genoemde parameters te worden geanalyseerd volgens de bijbehorende analysemethode. De keuze van het laboratorium behoeft de goedkeuring van de waterkwaliteitsbeheerder.

4 - Indien de waterbodem ter plaatse van de sanering lokaal verontreinigd is, moet de vergunninghouder op eerste aanschrijving van de waterkwaliteitsbeheerder het bodemsediment verwijderen. De wijze van verwijdering behoeft de goedkeuring van de waterkwaliteitsbeheerder.

5 - Van verontreinigd bodemsediment is sprake indien bij toetsing volgens de wettelijke regels overschrijding plaatsvindt van een of meerdere toetsingswaarden van de in bijlage 1 genoemde parameters.

Logboek

13 1 - Vergunninghouder dient een logboek (op te zetten en) bij te houden waarin tenminste de volgende gegevens zijn vermeld:
a. de afgevoerde hoeveelheid afvalstoffen afkomstig uit de bezinksel- en olie-afscheider;
b. de datum van onder punt a. bedoelde afvoer;
c. naam en adres van het daartoe geëigende verwerkingsbedrijf;
d. de datum waarop een mobiel object wordt ingedokt en uitgedokt.

2 - Vergunninghouder dient het logboek gedurende 5 jaren te bewaren.

3 - Vergunninghouder dient de waterkwaliteitsbeheerder te allen tijde inzage in het logboek te geven.

Interne calamiteit

14 1 - Indien als gevolg van een calamiteit of andere uitzonderlijke omstandigheid niet aan de gestelde voorschriften wordt voldaan of kan worden voldaan, dient de vergunninghouder onmiddellijk maatregelen te treffen. De maatregelen dienen de nadelige invloed van de lozing op de kwaliteit van het ontvangende oppervlaktewater en/of doelmatige werking van de rioolwaterzuiveringsinstallatie zoveel mogelijk te voorkomen dan wel te beperken of ongedaan te maken.

2 - Het hoofd van de afdeling Handhaving van Wetterskip Fryslân dient van een en ander zo spoedig mogelijk op de hoogte te worden gesteld (telefoon 058-2339933). Buiten kantooruren melden via het milieualarmnummer (telefoon 058-2122422). De door het hoofd van de afdeling Handhaving van Wetterskip Fryslân gegeven aanwijzingen dienen stipt te worden opgevolgd.

3 - Indien het hoofd van de afdeling Handhaving van Wetterskip Fryslân dit gewenst acht, dient de vergunninghouder schriftelijk rapport uit te brengen met vermelding van:
- oorzaak, datum en tijd van aanvang en beëindiging van het voorgevallene;
- de gevolgen ervan voor de kwaliteit van het geloosde afvalwater;
- alsmede de voorgenomen maatregelen ter voorkoming van herhaling.

Het dagelijks bestuur van Wetterskip Fryslân,

[redacted]

E.H. Togtema,
dijkgraaf.

mr drs. M.R. Kampers,
loco-secretaris-directeur.

BIJLAGE(N)

1 - Analysemethode(n) waterbodem.
2 - Modelregeling "dok- en hellingvloerdiscipline".

Beroep en/of voorlopige voorziening

Gedurende de periode dat de vergunning ter inzage ligt kan daartegen beroep worden ingesteld door:
- degenen die bedenkingen hebben ingebracht tegen het ontwerp van het besluit;
- de adviseurs die gebruik hebben gemaakt van de gelegenheid advies uit te brengen over het ontwerp van het besluit;
- degenen die bedenkingen hebben tegen wijzigingen die bij het nemen van het besluit ten opzichte van het ontwerp daarvan zijn aangebracht;
- belanghebbenden aan wie redelijkerwijs niet kan worden verweten geen bedenkingen te hebben ingebracht tegen het ontwerp van het besluit.

Het beroepschrift dient te worden gezonden aan de Afdeling bestuursrechtspraak van de Raad van State, Postbus 20019, 2500 EA Den Haag.

De vergunning wordt na afloop van de termijn van terinzagelegging van kracht, tenzij beroep is ingesteld en met toepassing van artikel 8.81 van de Algemene wet bestuursrecht en artikel 36 van de Wet op de Raad van State een verzoek wordt gedaan tot het treffen van een voorlopige voorziening. De beschikking wordt niet van kracht voordat op dat verzoek is beslist. Het verzoek tot het treffen van een voorlopige voorziening moet worden gericht aan de Voorzitter van de Afdeling bestuursrechtspraak van de Raad van State, Postbus 20019, 2500 EA Den Haag.

Voor nadere informatie omtrent de plaatsen en periode van de terinzagelegging verwijzen wij u naar bijgevoegde kennisgeving.

BIJLAGE 1: Analysemethode(n) waterbodem
behorende bij de beschikking met kenmerk WF/99-3206

De in deze beschikking genoemde waterbodemmonsters dienen te worden geanalyseerd op de onderstaande stoffen en bepaald volgens de bijbehorende analysemethoden:

stoffen	analysemethode
droge stof	NEN 6620
lutum	NEN 5753
Kjeldahl stikstof	NEN 6646
totaal fosfaat	NEN 6663
ontsluiting	NEN 6465
cadmium	NEN 6458
chroom	NEN 5767
koper	NEN 5758
zink	NEN 5759
lood	NEN 5761
nikkel	NEN 5765
kwik	NEN 5779
arseen	NEN 6457
minerale olie	NEN 5733
PAK	NEN 5771
PCB	NEN 5734
OCB	NEN 5734

Een wijziging in de analysemethode wordt automatisch van kracht dertig dagen nadat de wijziging door de waterkwaliteitsbeheerder ter kennis van de vergunninghouder is gebracht, tenzij binnen die termijn bij de waterkwaliteitsbeheerder bezwaar is aangetekend.

Indien de vergunninghouder het wenselijk acht een andere dan de hierboven genoemde analysemethode te volgen en daarbij aangetoond heeft dat het resultaat van de analysemethoden niet significant afwijkt van de hierboven genoemde methode, kan bij de waterkwaliteitsbeheerder een verzoek worden ingediend voor het volgen van die andere methode.

BIJLAGE 2: Modelregeling "dok- en hellingvloerdiscipline"
behorende bij de beschikking met kenmerk WF/99-3206

Artikel 1 Definities

Dok/hellingvloerdiscipline: het geheel van procedures, functie- en taakverdelingen en werkwijzen, dat de lozing respectievelijk de afvoer van schadelijke stoffen bij de conserveringswerkzaamheden aan drooggezette schepen op werven beoogt te beheersen.

Conserveringswerkzaamheden: Het verwijderen van corrosie en/of oude verflagen van de romp van schepen en andere drijvende objecten, alsmede het aanbrengen van verfsystemen, inclusief de voorbereidende werkzaamheden.
Onder verf en verfsystemen wordt tevens verstaan teer en andere conserveringsproducten.

Artikel 2 Principe

Het principe van de dok/hellingvloerdiscipline is:
a. er vindt een formele functie- en taakverdeling plaats tussen de bij de conserveringswerkzaamheden betrokken functionarissen, waarbij verantwoordelijkheden en toezicht expliciet zijn vastgelegd;
b. er worden werkzaamheden en werkprocedures gestandaardiseerd;
c. er vindt een schriftelijke periodieke rapportage en melding aan de bedrijfsleiding plaats over de uitvoering van werkzaamheden en het handhaven van de procedures.

Artikel 3 Functies en taken

a. De leiding van het reparatiebedrijf (de bedrijfsleiding) treft maatregelen voor de opvang, inzameling en afvoer van verontreinigd materiaal en schadelijke stoffen c.q. chemisch afval afkomstig van of gebruikt in verband met conserveringswerkzaamheden, een en ander zoals omschreven in artikel 5; en benoemt functionarissen die met het beheer en de uitvoering daarvan belast zijn.
b. De bedrijfsleiding instrueert en informeert alle betrokkenen over:
   - de gestandaardiseerde procedures en werkzaamheden;
   - technieken en hulpmiddelen waarmee vervuiling en lozing kan worden voorkomen;
   - ieders verantwoordelijkheid voor zijn eigen werkomgeving;
   - de bijzondere werkafspraken die ten aanzien van de afzonderlijke projecten worden gemaakt.
c. De directie ziet toe op en treft maatregelen voor een coördinatie van de besluiten en werkzaamheden binnen het kader van de dok/hellingvloerdiscipline en ziet toe op een coördinatie van de dok/hellingvloerdiscipline met de overige bedrijfsactiviteiten.

Artikel 4 Toezicht en verantwoordelijkheid

a. Een ieder binnen de organisatie is verantwoordelijk voor de voorkoming van lozingen dan wel de manumale beperking daarvan, alsmede het voorkomen van vervuiling op andere wijze, voorzover dat ligt binnen de aard van de aan hem opgedragen werkzaamheden.

b. De leiding van de projecten (projectleiders) alsmede de leiding of het toezicht op de locatie waar de conserveringsactiviteiten plaatsvinden (dokmeesters, hellingbazen) controleert zelfstandig de naleving van de procedures en werkafspraken en rapporteert geconstateerde afwijkingen terstond aan de bedrijfsleiding. De directie machtigt een of meerdere met name te noemen functionarissen zo nodig het werk stil te leggen.

Artikel 5 Procedures en voorzieningen

a. De procedure vanaf het voorbereiden van het dok of de helling voor het uitvoeren van conserveringswerkzaamheden tot en met het uitdokken respectievelijk het afhellingen van de schepen wordt schriftelijk vastgelegd. In die procedure wordt aangegeven welke voorzorgsmaatregelen getroffen en welke werkzaamheden uitgevoerd zullen worden in het kader van de dok/hellingvloerdiscipline.

b. In die procedure wordt ten minste het volgende pakket van maatregelen opgenomen:

1. Bij of in de dokken en/of op de hellingen worden aparte vaten en containers geplaatst voor het inzamelen van verfresten, verdunners, afgewerkte olie, chemicaliën, lege, halfvolle en volle geopende verfblikken, straalmiddel.
2. Het beheer van bovengenoemde vaten en containers wordt aan iemand toevertrouwd, die tevens voor de afvoer van volle en aanvoer van lege zorgt.
3. Alle afvoerputten en waterlozingspoorten van dokken moeten tijdens verf- en opruimingswerkzaamheden gesloten zijn.
4. In verband met het schoonmaken van de vloer van dokken moeten:
   - kettingen van kimblokken worden losgemaakt;
   - ankers en kettingen zodanig worden uitgevoerd en uitgelegd dat ze zo weinig mogelijk vloeroppervlak in beslag nemen;
   - alle onnodige obstakels en losse materialen tijdig worden verwijderd van de dokvloer.
5. Bij verfwerkzaamheden dient men aandacht te besteden aan de volgende punten:
   - de overspray dient tot een minimum beperkt te worden door onder andere de afstand spuitnozzle-object optimaal te kiezen, met de kleinst mogelijke spuithoek te werken en eventueel een lans te gebruiken;
   - de hoeveelheid te openen verfblikken wordt nauwkeurig afgestemd op de te verwerken hoeveelheid; de verfblikken worden pas geopend wanneer het strikt nodig is;
   - alle gebruikte verfblikken moeten zo goed mogelijk worden geledigd. Eventuele verfresten kunnen of nog op de huid worden aangebracht, of meegegeven woorden aan het schop, of in de daarvoor bestemde vaten of containers worden gedeponeerd;
   - verfpompen, slangen en nozzles mogen niet op de dokvloer en/of dokwanden worden doorgespoten, daarvoor zijn eveneens vaten/containers aanwezig;
   - morsen van verf moet worden voorkomen, en indien het toch gebeurt dient het onmiddellijk te worden opgeruimd en gemeld.
6. Voor het uidokken (dus vóór dat het oppervlaktewater in het dok wordt ingelaten) moeten alle verontreinigingen zijn verzameld en in daarvoor bestemde containers worden gestort.
7. De met het toezicht belaste functionaris dient voor het uitdokken of afhellingen de vloer te hebben geïnspecteerd.

Artikel 6 Rapportage

a. Functies, taken en verantwoordelijkheden worden in een "Regeling Dok/hellingvloerdiscipline" vastgelegd. Deze regeling specificeert ook de procedures en werkwijzen.

b. De regeling is voor een ieder ter inzage.

c. De projectleider en het lokaal toezicht (dokmeester, hellingbaas) rapporteren regelmatig aan de bedrijfsleiding omtrent de kwaliteit van de dok/hellingvloerdiscipline. In deze rapportages dient aangegeven te worden of de beschikbare middelen juist worden gebruikt en de voorschriften worden opgevolgd. Tevens dienen incidenten en calamiteiten te worden vermeld. De rapportages moeten op de werkvergaderingen van de leidinggevende functionarissen worden besproken en zo nodig dienen maatregelen ter verbetering te worden getroffen. Het rapporteren zal schriftelijk gebeuren, bij voorkeur met een standaard formulier.

Artikel 7 Onderaannemers

De bedrijfsleiding sluit met de onderaannemers die bij de conserveringswerkzaamheden betrokken zijn overeenkomsten die de dokvloerdiscipline ook voor hen en hun werknemers van toepassing doen zijn. De overeenkomst dient de werf adequate sanctiemogelijkheden te verschaffen.

Artikel 8 Slotbepaling

a. De Vereniging FME en VNSI zullen eenmaal per jaar de doelmatigheid van de modelregeling evalueren.
Daartoe zullen de werven op verzoek rapporteren omtrent de toepassing van de regeling in de praktijk.
De evaluatie zal ter kennis van de vergunningverlener WVO worden gebracht.

b. Wijzigingen en/of aanvullingen dan wel intrekking van de modelregeling vindt plaats, in overleg met de Vereniging FME, door het Hoofdbestuur van de VNSI, nadat de WVO-vergunningverleners zijn gehoord.

WETTERSKIP
FRYSLÂN

VERGUNNING

Leeuwarden, 5 september 2003

Kenmerk: WF.2002/3901

Objectnummer: 7274

Op 19 juli 2002 hebben wij van Joh. v/d Woude Vrouwenparochie B.V., een aanvraag voor een vergunning ingevolge de Wet verontreiniging oppervlaktewateren ontvangen. De aanvraag betreft het lozen van afvalwater, afkomstig van het loonbedrijf annex grondverzetbedrijf Joh. v/d Woude Vrouwenparochie B.V. gevestigd op het perceel Hamerenweg 17 te Vrouwenparochie. De lozing vindt plaats op het oppervlaktewater. Op deze lozing is de Wet verontreiniging oppervlaktewateren van toepassing.

PROCEDURE

Met betrekking tot deze vergunningaanvraag wordt de in afdeling 3.5 van de Algemene wet bestuursrecht en in hoofdstuk 13 van de Wet milieubeheer voorgeschreven procedure gevolgd.

De ontwerpbeschikking heeft van 1 augustus 2003 tot en met 29 augustus 2003 ter inzage gelegen. Er is geen gebruik gemaakt van de mogelijkheid om tijdens de periode van terinzagelegging bedenkingen in te brengen.

OVERWEGINGEN

Bij onze beslissing op deze aanvraag hebben wij rekening gehouden met de hierna volgende overwegingen.

De afvalwaterstromen

De aanvraag om een vergunning op grond van de Wet verontreiniging oppervlaktewateren heeft betrekking op het lozen van bedrijfsafvalwater afkomstig van de spoelplaats voor landbouwmachines en tractoren alsmede een nieuwe beperkte lozing van afvalwater van huishoudelijke aard afkomstig uit de werkplaats/kantine. Voor de lozing van afvalwater van een spoelplaats is reeds eerder een lozingsvergunning verstrekt met kenmerk WF.95/2007. De afspuitwerkzaamheden vinden echter thans plaats op een andere spoelplaats met andere voorzieningen voor de behandeling van het afvalwater en met een ander lozingspunt. Derhalve wordt er thans een nieuwe lozingsvergunning voor aangevraagd. De voormalige spoelplaats waar reeds een vergunning voor is verleend wordt evenwel nog sporadisch benut om voertuigen af te spuiten. Omdat het lozingspunt van de bestaande spoelplaats ten opzichte van de verleende vergunning is gewijzigd en nog, zij het sporadisch, wordt benut, achten wij het opportuun om deze spoelplaats in de aanvraag betrekken.

Wetterskip Fryslân
Postbus 36, 8900 AA Leeuwarden. Harlingerstraatweg 113, 8914 AZ Leeuwarden
Telefoon: 058 - 233 99 33 - Fax: 058 - 233 99 66

Ten aanzien van de bestaande beperkte lozing afkomstig uit de woning alsmede de kantoorfaciliteit, constateren wij dat aldaar sprake is van een bestaande beperkte lozing van voor 1 maart 1997. Die lozing wordt daarom gereguleerd door het Lozingenbesluit Wvo huishoudelijk afvalwater. Tevens constateren wij uit de bij de aanvraag aangeleverde gegevens dat de bestaande beperkte lozing van huishoudelijk afvalwater wordt behandeld met een voldoende voorziening, nl. een septic tank met een inhoud van ten minste 6 m^3. De septic tank voldoet aan de eisen van de ministeriële regeling Wvo septic tank. Omdat deze beperkte lozing wordt gereguleerd door het voornoemde Lozingenbesluit, wordt deze lozing bij de beoordeling van de onderhavige aanvraag verder buiten beschouwing gelaten.

Bedrijfsafvalwater afkomstig van de spoelplaats(en)

Het bedrijfsafvalwater bestaat voornamelijk uit spoelwater afkomstig van een spoelplaats met een oppervlakte van 72 m^2. Op de spoelplaats worden periodiek de landbouwmachines en tractoren gereinigd met behulp van een hogedrukreiniger. De hogedrukreiniger heeft een capaciteit van ongeveer 1000 liter per uur. Voor het spoelwater wordt leidingwater gebruikt. Het spoelwater is, althans kan, verontreinigd zijn met van het materieel afkomstige zand- en gronddelen, olie- en vetresten en wellicht gewasresten. De voornoemde verontreinigingen worden namelijk van de machines afgespoten en worden (deels) met het spoelwater afgevoerd. Om zand- en gronddelen, gewasresten en olie- en vetresten uit het afvalwater tegen te houden, doorloopt het afvalwater, alvorens het op het oppervlaktewater wordt geloosd, een slibvangput met een inhoud van ongeveer 72 m^3 alsmede een olie-afscheider (volgens NEN 7089, met een capaciteit van 20 liter per seconde) die is voorzien van een inspectieput. De lozing vindt plaats op de ten zuiden van het bedrijf aanwezige poldersloot.

De bestaande spoelplaats heeft een oppervlakte van 48 m^2. Op deze spoelplaats worden nog sporadisch motorvoertuigen afgespoten. Het spoelwater is, althans kan, verontreinigd zijn met zand- en gronddelen en olie- en vetresten. Om deze verontreinigingen uit het afvalwater tegen te houden, doorloopt het afvalwater, alvorens het op het oppervlaktewater wordt geloosd, een slibvangput met een inhoud van ongeveer 8 m^3 alsmede een olie-afscheider met inspectieput. De lozing van deze spoelplaats vindt plaats op de ten noorden van het bedrijf aanwezige poldersloot.

De totale hoeveelheid spoelwater bedraagt ongeveer 60 m^3 per jaar. Er is derhalve sprake van een relatief (zeer) beperkte behandelde lozing van bedrijfsafvalwater op het oppervlaktewater.

Afvalwater van huishoudelijke aard

Vanuit de werkplaats/kantine is sprake van een relatief zeer beperkte nieuwe lozing van huishoudelijk afvalwater van in totaal circa 30 m^3 per jaar met een geschatte vervuilingswaarde van 0,5 tot 1 inwonerequivalent (i.e.). Het afvalwater van de werkplaats/kantine doorloopt een zeer ruim gedimensioneerde septic tank met een inhoud van circa 9 m^3. Daarmee wordt meer dan ruimschoots voldaan aan de minimale verblijftijd van het afvalwater in de septic tank van 8 dagen.

Afstromend hemelwater

Het vanaf dak- en (on)verharde oppervlakken afstromende hemelwater zal volgens opgave niet verontreinigd zijn. Dit hemelwater stroomt daarom af naar het omliggende terrein of wordt rechtstreeks via hemelwaterafvoerleidingen geloosd.

Het ontvangende oppervlaktewater

Het behandelde afvalwater wordt geloosd op voldoende ruime watervoerende poldersloten die door Gedeputeerde Staten van Fryslân zijn aangemerkt als niet kwetsbaar.

Beleid met betrekking tot lozingen en conclusie

Het beleid met betrekking tot lozingen is erop gericht om lozingen zoveel mogelijk via de gemeentelijke riolering te laten plaatsvinden. De nog resterende lozingen moeten voldoen aan de in een lozingsvergunning gestelde voorschriften. Bij de onderhavige inrichting is geen gemeentelijke riolering aanwezig. Aansluiting kan derhalve vooralsnog niet worden verlangd. Gezien de situatie dat er sprake is van relatief zeer beperkte lozingen met een geringe vuillast in combinatie met het gegeven dat de lozingen van afvalwater plaatsvinden via zeer ruim gedimensioneerde voorzieningen, zullen deze lozingen onder het stellen van voorschriften naar verwachting geen waterkwaliteitsproblemen opleveren. Gelet hierop hebben wij in dit geval geen overwegende bezwaren tegen de gevraagde behandelde lozingen van afvalwater op het oppervlaktewater.

Intrekking bestaande vergunning

De d.d. 11 mei 1995 verleende lozingsvergunning met kenmerk WF.95/2007 heeft betrekking op de lozing van de bestaande spoelplaats op de ten zuiden van het bedrijf aanwezige sloot. Bij verlening van de thans aangevraagde vergunning wordt geen gebruik meer gemaakt van genoemde vergunning omdat zowel het lozingspunt als het gebruik van de bestaande spoelplaats is gewijzigd. Wij komen derhalve tot het oordeel dat het doelmatig is om de bestaande vergunning met kenmerk WF.95/2007 tegelijkertijd met de verlening van een nieuwe vergunning in te trekken.

BESLUIT

Wij hebben, gezien het voorgaande en gelet op de Wet verontreiniging oppervlaktewateren, de Algemene wet bestuursrecht en de Wet milieubeheer, besloten aan Joh. v/d Woude Vrouwenparochie B.V., Hamerenweg 17 te Vrouwenparochie, onder intrekking van de lozingsvergunning van 11 mei 1995 met kenmerk WF.95/2007, de gevraagde vergunning te verlenen als bedoeld in artikel 1, lid 1 van de Wet verontreiniging oppervlaktewateren. De vergunning betreft het lozen van bedrijfsafvalwater, afkomstig van de spoelplaatsen van Joh. v/d Woude Vrouwenparochie B.V., Hamerenweg 17 te Vrouwenparochie, op de ten zuiden en ten noorden van het perceel aanwezige poldersloten. De vergunning betreft tevens het beperkt lozen van afvalwater van huishoudelijke aard, afkomstig uit de werkplaats/kantine van het voornoemde bedrijf, op de ten zuiden van het perceel aanwezige poldersloot.

Aan deze vergunning zijn de hierna geformuleerde voorschriften verbonden.

VOORSCHRIFTEN

Begripsomschrijving

1 In deze vergunning wordt verstaan onder:

vergunninghouder	:	Joh. v/d Woude Vrouwenparochie B.V. , Hamerenweg 17, 9077 PM VROUWENPAROCHIE;
waterkwaliteitsbeheerder	:	het dagelijks bestuur van het Wetterskip Fryslân, Postbus 36, 8900 AA LEEUWARDEN;
afvalwater van huishoudelijke aard	:	afvalwater dat vrijwel uitsluitend afkomstig is van de menselijke stofwisseling en huishoudelijke werkzaamheden.

Algemeen

2 1 - De vergunninghouder is verplicht één of meer personen aan te wijzen die in het bijzonder belast is (zijn) met het toezicht op de naleving van het bij deze vergunning bepaalde. De vergunninghouder meldt schriftelijk onder vermelding van het kenmerk van deze vergunning binnen 14 dagen na ontvangst van deze vergunning, het adres en het telefoonnummer van degene(n) die door de vergunninghouder is (zijn) aangewezen.
Wijzigingen moeten onmiddellijk worden gemeld.

2 - Wanneer de vergunning wordt overgedragen aan een rechtsopvolger moet daarvan binnen 14 dagen na de overdracht schriftelijk melding worden gedaan.

3 - De in het eerste en/of tweede lid bedoelde melding moet worden gericht aan het hoofd van de afdeling Handhaving.

3 Op het oppervlaktewater te lozen niet-verontreinigd hemelwater, dient rechtstreeks of via de afvoerleiding van (een) zuiveringsvoorziening(en) te worden geloosd.

Afvalwaterstromen

4 De ingevolge deze vergunning op oppervlaktewater te brengen afvalwaterstromen mogen uitsluitend bestaan uit:

1 - afvalwater van huishoudelijke aard, afkomstig uit de werkplaats/kantine van Joh. v/d Woude Vrouwenparochie B.V. op het perceel Hamerenweg 17 te Vrouwenparochie;

2 - bedrijfsafvalwater dat ontstaat bij het uitsluitend ten behoeve van het Joh. v/d Woude Vrouwenparochie B.V. op het perceel Hamerenweg 17 te Vrouwenparochie, handmatig, of met behulp van een (hoge)drukreiniger, uitwendig wassen en afspoelen van onder meer landbouwwerktuigen en tractoren alsmede hemelwater dat door de spoelplaats(en) wordt opgevangen;

één en ander overeenkomstig de aanvraag d.d. 19 juli 2002, kenmerk WF.2002/3901, met inachtneming van de bij deze vergunning behorende voorschriften.

Bedrijfsafvalwater

5 1 - Het bedrijfsafvalwater, als bedoeld in voorschrift 4.2, dient achtereenvolgens een voldoende gedimensioneerde en goed functionerende slibvangput en olie-afscheidingsinstallatie te doorlopen. Deze voorzieningen moeten zijn uitgevoerd, dan wel worden uitgevoerd, en worden onderhouden op een zodanige wijze dat aan de lozingseisen van voorschrift 7 wordt voldaan. Alvorens dit afvalwater wordt geloosd dient het door een controleput te worden geleid.

2 - De in lid 1 bedoelde controleput moet geschikt zijn voor bemonsteringsdoeleinden.

6 Het gebruik van reinigingsmiddelen dient zodanig beperkt of uitgekozen te worden, dat de werking van een slibvanger en olie-afscheider (met coalescentiefilter) niet nadelig wordt beïnvloed.

7 Ter plaatse van de controleput dient het bedrijfsafvalwater, als bedoeld in voorschrift 4.2, aan de navolgende eisen te voldoen:
a - het afvalwater mag geen grove, vaste en opdrijvende bestanddelen bevatten;
b - het gehalte aan minerale olie mag niet hoger zijn dan 20 mg per liter;
c - het gehalte aan onopgeloste bestanddelen (zwevende stof) mag niet meer zijn dan 100 mg per liter;
d - het afvalwater mag geen mest- en gierresten bevatten, het CZV (Chemisch Zuurstof Verbruik) mag daarom niet meer bedragen dan 500 mg per liter;
e - het afvalwater mag geen bestrijdings- en/of ontsmettingsmiddelen bevatten.

8 De analyse van de in voorschrift 7.b, 7.c en 7.d gegeven parameters moet worden uitgevoerd conform de voorschriften waarnaar wordt verwezen in bijlage 1 behorende bij deze vergunning.

Afvalwater van huishoudelijke aard

9 Het afvalwater van huishoudelijke aard moet de aanwezige septic tank met een inhoud van 9 m^3 doorlopen.

10 De uitvoer van de in voorschift 9 genoemde septic tank dient te zijn voorzien van een duikschot of een ook aan de bovenzijde geopend T-stuk, zodat wordt voorkomen dat drijflagen via de septic tank worden afgevoerd.

Beheer en onderhoud

11 Gegevens betreffende onderhoud, uitvoering, dimensionering etc. van de lozingswerken dienen op verzoek van of vanwege het hoofd van de afdeling Handhaving van het Wetterskip Fryslân te allen tijde kunnen worden overgelegd.

12 De in voorschrift 5 bedoelde voorzieningen moeten doelmatig functioneren, in goede staat van onderhoud verkeren en met zorg worden bediend.

13 De in voorschrift 5 bedoelde voorzieningen moeten, voor inspectie en lediging, goed toegankelijk zijn.

14 De in voorschrift 5 en 9 bedoelde voorzieningen moeten zo vaak als voor een goede werking noodzakelijk is worden geledigd. De hierbij vrijkomende stoffen mogen niet in het oppervlaktewater worden gebracht. Slibvangputten moeten in ieder geval worden geledigd wanneer deze voor 50 % gevuld zijn met bezinksel.

15 Aanwijzingen omtrent onderhoud en beheer door of vanwege het hoofd van de afdeling Handhaving van het Wetterskip Fryslân dienen stipt te worden opgevolgd.

BIJLAGE(N)
1 - Analysemethode(n).

MEDEDELINGEN

Beroep en/of voorlopige voorziening

Gedurende de periode dat de vergunning ter inzage ligt kan daartegen beroep worden ingesteld door:

- degenen die bedenkingen hebben ingebracht tegen het ontwerp van het besluit;
- de adviseurs die gebruik hebben gemaakt van de gelegenheid advies uit te brengen over het ontwerp van het besluit;
- degenen die bedenkingen hebben tegen wijzigingen die bij het nemen van het besluit ten opzichte van het ontwerp daarvan zijn aangebracht;
- belanghebbenden aan wie redelijkerwijs niet kan worden verweten geen bedenkingen te hebben ingebracht tegen het ontwerp van het besluit.

Het beroepschrift dient te worden gezonden aan de Afdeling bestuursrechtspraak van de Raad van State, Postbus 20019, 2500 EA Den Haag.

De vergunning wordt na afloop van de termijn van terinzagelegging van kracht, tenzij beroep is ingesteld en met toepassing van artikel 8.81 van de Algemene wet bestuursrecht en artikel 36 van de Wet op de Raad van State een verzoek wordt gedaan tot het treffen van een voorlopige voorziening. De beschikking wordt niet van kracht voordat op dat verzoek is beslist. Het verzoek tot het treffen van een voorlopige voorziening moet worden gericht aan de Voorzitter van de Afdeling bestuursrechtspraak van de Raad van State, Postbus 20019, 2500 EA Den Haag.

Voor nadere informatie omtrent de plaatsen en periode van de terinzagelegging verwijzen wij u naar bijgevoegde kennisgeving.

Calamiteitenregeling

16 Indien als gevolg van calamiteiten of bijzondere omstandigheden niet aan de gestelde voorschriften wordt voldaan of naar verwachting niet kan worden voldaan dient de vergunninghouder terstond maatregelen te treffen teneinde de nadelige invloed van de lozing zoveel mogelijk te voorkomen of te beperken. Het hoofd van de afdeling Handhaving van het Wetterskip Fryslân dient hieromtrent onverwijld op de hoogte te worden gesteld (telefoon: 058-339933). Indien calamiteiten zich voordoen buiten kantooruren kunt u dit melden via het milieu-alarmnummer: 058-122422. De door of vanwege het hoofd van de afdeling Handhaving van het Wetterskip Fryslân ter zake gegeven aanwijzingen dienen stipt te worden opgevolgd.

17 Indien dit wordt gewenst dient de vergunninghouder betreffende het voorval schriftelijk rapport uit te brengen met vermelding van oorzaak, datum en tijd van aanvang en beëindiging van het voorgevallene en de gevolgen ervan voor de kwaliteit van het geloosde afvalwater alsmede van de voorgenomen maatregelen ter voorkoming van herhaling.

18 Indien de kwaliteit van het ontvangende oppervlaktewater als gevolg van calamiteiten of andere uitzonderlijke omstandigheden het noodzakelijk maakt ter voorkoming van ernstige verontreiniging van het oppervlaktewater maatregelen te nemen, is de vergunninghouder verplicht daartoe op aanzegging door of vanwege de waterkwaliteitsbeheerder onverwijld over te gaan.

Wijziging van de situatie

19 Voorgenomen wijzigingen die tot gevolg zullen hebben dat de feitelijke situatie niet meer door de ten behoeve van de vergunningverlening overgelegde beschrijvingen correct wordt weergegeven, moeten aan de waterkwaliteitsbeheerder worden gemeld.

Het dagelijks bestuur van Wetterskip Fryslân ,
namens deze,

[redacted] H. Togtema,
ijkgraaf.

S.M. Nijboer,
aarnemend secretaris-directeur.

BIJLAGE 1: Analysemethode(n)
behorende bij de beschikking met kenmerk WF.2002/3901

De in deze beschikking genoemde monsterneming en conservering dienen te worden verricht volgens de meest recente editie van onderstaande methoden:

monsterneming	NEN 6600-1
conservering	NEN-EN-ISO 5667-3

De in deze beschikking genoemde parameters dienen te worden bepaald volgens de meest recente editie van de onderstaande analysemethode:

parameter	**analysemethode**
minerale olie	NEN-ISO 9377-2
onopgeloste bestanddelen (zwevende stof)	NEN 6621/6484
chemisch zuurstofverbruik (CZV)	NEN 6633

Indien de vergunninghouder het wenselijk acht een andere dan de hierboven genoemde methode te volgen en daarbij aangetoond heeft dat het resultaat van de methoden niet significant afwijkt van de hierboven genoemde methode, kan bij de waterkwaliteitsbeheerder een schriftelijk verzoek worden ingediend voor het volgen van die andere methode.

WETTERSKIP
FRYSLÂN

[redacted]

Leeuwarden, 12 september 2003
Bijl.:

Ons kenmerk: [redacted]901
Toestel ...619[redacted]

Sector Waterbeheer
Uw kenmerk: geen

Onderwerp:
Toezending Wvo-vergunning.

Geachte [redacted]

Hierbij zenden wij u een exemplaar van onze vergunning van 5 september 2003 alsmede van de kennisgeving. De aanvraag is onder bovenvermeld kenmerk ingeschreven en wordt behandeld door [redacted], telefoon [redacted]. U wordt verzocht bij correspondentie het kenmerk te vermelden.

Wij maken u erop attent, dat u tot en met 31 oktober 2003 tegen bovengenoemde vergunning beroep kunt instellen bij de Afdeling bestuursrechtspraak van de Raad van State, Postbus 20019, 2500 EA 's-Gravenhage.

Tevens kunt u tot en met dezelfde datum, overeenkomstig het bepaalde in 8.81 van de Algemene wet bestuursrecht en artikel 36 van de Wet op de Raad van State, een verzoek doen tot het treffen van een voorlopige voorziening. Een dergelijk verzoek dient te worden gericht aan de Voorzitter van de Afdeling bestuursrechtspraak van de Raad van State.

De vergunning wordt van kracht na afloop van de beroepstermijn. Indien gedurende die termijn een verzoek wordt gedaan tot het treffen van een voorlopige voorziening, wordt de vergunning niet eerder van kracht dan dat op het verzoek is beslist.

Hoogachtend,

Het dagelijks bestuur van Wetterskip Fryslân,
namens deze
[redacted] Rioleringen.

De Friese waterschappen werken nauw met elkaar samen.
Per 1 januari 2004 zullen zij samen een nieuw waterschap vormen.

Wetterskip Fryslân
Postbus 36, 8900 AA Leeuwarden, Harlingerstraatweg 113, 8914 AZ Leeuwarden
Telefoon: 058 - 233 99 33 - Fax: 058 - 233 99 66

WETTERSKIP
FRYSLÂN

gemeente Het Bildt
afd. Milieu
Postbus 34
9076 ZN St. ANNAPAROCHIE

Leeuwarden, 12 september 2003
Bijl.:

Ons kenmerk: WF.2002/3901
Toestel ...619[redacted]

Sector Waterbeheer
Uw kenmerk: geen

Onderwerp:
Toezending Wvo-vergunning.

Geacht college,

Hierbij zenden wij u een exemplaar van de vergunning van 5 september 2003, alsmede van de kennisgeving, betreffende de ingeschreven aanvraag van [redacted].

De aanvraag is onder bovenvermeld kenmerk ingeschreven, en wordt behandeld door [redacted] telefoon [redacted]. U wordt verzocht bij correspondentie het kenmerk te vermelden.

Wij verzoeken u een exemplaar van de vergunning alsmede van de kennisgeving, op de wijze zoals in de kennisgeving is vermeld ter visie te leggen bij de stukken die reeds ter inzage liggen.

Hoogachtend,

Het dagelijks bestuur van Wetterskip Fryslân,
namens deze,

[redacted] leringen.

De Friese waterschappen werken nauw met elkaar samen.
Per 1 januari 2004 zullen zij samen een nieuw waterschap vormen.

Wetterskip Fryslân
Postbus 36, 8900 AA Leeuwarden. Harlingerstraatweg 113, 8914 AZ Leeuwarden
Telefoon: 058 - 233 99 33 - Fax: 058 - 233 99 66

WETTERSKIP
FRYSLÂN

R.I.Z.A.
Postbus 17
8200 AA Lelystad

Leeuwarden, 12 september 2003
Bijl.:

Ons kenmerk: WF.2002/3901
Toestel ...619/[redacted]

Sector Waterbeheer
Uw kenmerk: geen

Onderwerp:
Toezending Wvo-vergunning.

Geachte mevrouw/meneer,

Hierbij zenden wij u een exemplaar van de vergunning van 5 september 2003, alsmede van de kennisgeving, betreffende de ingeschreven aanvraag van [redacted].

De aanvraag is onder bovenvermeld kenmerk ingeschreven, en wordt behandeld door [redacted] telefoon [redacted]. U wordt verzocht bij correspondentie het kenmerk te vermelden.

Hoogachtend,

Het dagelijks bestuur van Wetterskip Fryslân,
namens deze,

[redacted]ringen.

De Friese waterschappen werken nauw met elkaar samen.
Per 1 januari 2004 zullen zij samen een nieuw waterschap vormen.

Wetterskip Fryslân
Postbus 36, 8900 AA Leeuwarden. Harlingerstraatweg 113, 8914 AZ Leeuwarden
Telefoon: 058 - 233 99 33 - Fax: 058 - 233 99 66

WETTERSKIP
FRYSLÂN

Wetterskip De Waadkant
Postbus 96
9050 AB STIENS

Leeuwarden, 12 september 2003
Bijl.:

Ons kenmerk: WF.2002/3901
Toestel ...619[redacted]

Sector Waterbeheer
Uw kenmerk: geen

Onderwerp:
Toezending Wvo-vergunning.

Geachte mevrouw/meneer,

Hierbij zenden wij u een exemplaar van de vergunning van 5 september 2003, alsmede van de kennisgeving, betreffende de ingeschreven aanvraag van [redacted].

De aanvraag is onder bovenvermeld kenmerk ingeschreven, en wordt behandeld door mevrouw [redacted], telefoon [redacted]. U wordt verzocht bij correspondentie het kenmerk te vermelden.

Hoogachtend,

Het dagelijks bestuur van Wetterskip Fryslân,
namens deze
[redacted]ringen.

De Friese waterschappen werken nauw met elkaar samen.
Per 1 januari 2004 zullen zij samen een nieuw waterschap vormen.

Wetterskip Fryslân
Postbus 36, 8900 AA Leeuwarden. Harlingerstraatweg 113, 8914 AZ Leeuwarden
Telefoon: 058 - 233 99 33 - Fax: 058 - 233 99 66

WETTERSKIP
FRYSLÂN

Het dagelijks bestuur van Wetterskip Fryslân stelt u in de gelegenheid te reageren op de volgende

KENNISGEVING

Het dagelijks bestuur heeft besloten om aan J. v/d Woude een vergunning te verlenen ingevolge de Wet verontreiniging oppervlaktewateren voor het lozen van afvalwater, afkomstig van het loonbedrijf annex grondverzetbedrijf Joh. v/d Woude Vrouwenparochie B.V. geverstigd op het perceel Hamerenweg 17 te Vrouwenparochie. De lozing vindt plaats op het oppervlaktewater.

Inzage
De vergunning en de daarbij horende stukken liggen vanaf 19 september 2003 tot en met 31 oktober 2003 terinzage op de volgende plaatsen:

1. in het gemeentehuis van Het Bildt, van Harenstraat 47 te St. Annaparochie, op werkdagen van 08.00-12.00 uur en donderdagsmiddags van 13.30-16.30 uur. Bovendien op dinsdagavond van 18.30-21.30 uur na telefonische afspraak;

2. in het Waterschapshuis, Harlingerstraatweg 113 te Leeuwarden (Voorlichting), op werkdagen van 8.30-17.00 uur.

Beroep en/of voorlopige voorziening
Gedurende de periode dat de vergunning ter inzage ligt kan daartegen beroep worden ingesteld door:

- degenen die bedenkingen hebben ingebracht tegen het ontwerp van het besluit;
- de adviseurs die gebruik hebben gemaakt van de gelegenheid advies uit te brengen over het ontwerp van het besluit;
- degenen die bedenkingen hebben tegen wijzigingen die bij het nemen van het besluit ten opzichte van het ontwerp daarvan zijn aangebracht;
- belanghebbenden aan wie redelijkerwijs niet kan worden verweten geen bedenkingen te hebben ingebracht tegen het ontwerp van het besluit.

Het beroepschrift dient te worden gezonden aan de Afdeling bestuursrechtspraak van de Raad van State, Postbus 20019, 2500 EA Den Haag.
De vergunning wordt na afloop van de termijn van terinzagelegging van kracht, tenzij beroep is ingesteld en met toepassing van artikel 8.81 van de Algemene wet bestuursrecht en artikel 36 van de Wet op de Raad van State een verzoek wordt gedaan tot het treffen van een voorlopige voorziening. De beschikking wordt niet van kracht voordat op dat verzoek is beslist. Het verzoek tot het treffen van een voorlopige voorziening moet worden gericht aan de Voorzitter van de Afdeling bestuursrechtspraak van de Raad van State, Postbus 20019, 2500 EA Den Haag.

Informatie
Voor nadere informatie kunt u bellen met [redacted], afdeling Vergunningen, Emissies en Rioleringen, telefoon [redacted].

Deze kennisgeving wordt bekendgemaakt in de Bildtse Post, op donderdag 18 september 2003.

Wetterskip Fryslân
Postbus 36, 8900 AA Leeuwarden. Harlingerstraatweg 113, 8914 AZ Leeuwarden
Telefoon: 058 - 233 99 33 - Fax: 058 - 233 99 66

WETTERSKIP
FRYSLÂN

ONTWERPBESCHIKKING

Leeuwarden, 23 april 2007

Kenmerk: WFN0722527

Objectnummer: 702
Dossier:10118

Op 2 maart 2007 hebben wij van DVJ Vastgoed BV, Postbus 90, 8500 AB te Joure, een aanvraag voor een vergunning ingevolge de Wet verontreiniging oppervlaktewateren ontvangen. De aanvraag betreft het lozen van retourperswater vanuit zandwinput "Oudehaske" op oppervlaktewater. De zandwinlocatie is gelegen aan De Dolten te Oudehaske, gemeente Skarsterlân. De lozing van het retourperswater vindt plaats via de zandput en een rietsloot op de ten oosten van de zandwinput gelegen watergang. Op deze lozing is de Wet verontreiniging oppervlaktewateren van toepassing.

PROCEDURE

Met betrekking tot deze vergunningaanvraag wordt de in afdeling 3.5 van de Algemene wet bestuursrecht en hoofdstuk 13 van de Wet milieubeheer voorgeschreven procedure gevolgd.

OVERWEGINGEN

Bij onze beslissing op deze aanvraag hebben wij rekening gehouden met de hierna volgende overwegingen.

1. Algemeen

DVJ vastgoed bv. exploiteert een zandwinlocatie aan De Dolten te Oudehaske. De zandwinlocatie bestaat uit een zandwinput en een zanddepot. DVJ vastgoed bv. is bezig met een uitbreiding van de zandwinput in noordelijke richting.

De activiteiten die zullen plaatsvinden zijn:
- het in werking hebben van een zandwinput met bijbehorend zanddepot voor opslag van gewonnen zand;
- het winnen van zand met een zandzuiger;
- het gewonnen zand via een persleiding transporteren naar het zanddepot;

Op dit moment beschikt DVJ vastgoed BV over een Wvo vergunning met kenmerk WF.93/30492 d.d. 18 maart 1994.
In verband met nieuw beleid, wijzigingen in de wetgeving e.o. veranderde werkzaamheden, is er een nieuwe aanvraag ingediend. De wijzigingen zijn van dien aard dat het noodzakelijk wordt geacht om de vergunning te actualiseren. Daarom heeft het bedrijf op 2 maart 2007 een nieuwe Wvo-aanvraag ingediend

2. Lozingssituatie

De zandwinning vindt plaats door middel van een zandzuiger. Op de zuiger is een zandpomp geïnstalleerd, die het opgezogen mengsel van zand en water via een persleiding richting het depot verpompt. Voor het transport wordt het zand vermengd met water zodat een eenvoudig te transporteren mengsel ontstaat. Door de samenstelling van het te winnen zand en het intensieve contact van het zand met het perswater, bevat het perswater bezinkbare, gesuspendeerde en zwevende deeltjes.
In het depot komt het retourperswater tot "rust", waarbij zwaardere zanddeeltjes in het depot kunnen

Wetterskip Fryslân
Postbus 36, 8900 AA Leeuwarden
Telefoon: 058 - 292 22 22 - Fax: 058 - 292 22 23

WVA50-0904

bezinken. Na bezinking zal het retourperswater vanuit het depot via een lozingskist en een retourleiding onder vrij verval worden teruggevoerd naar de zandwinput.
Het proces van zandwinning waarbij water als transportmiddel wordt gebruikt, is op zich een gesloten proces. Echter door neerslag en kwel in de zandwinput, zal er een overschot aan water zijn dat geloosd moet worden. Deze lozing vindt plaats op de naastliggende poldersloot. Dit water kan daardoor tijdens zandwinactiviteiten vertroebeld raken met onopgeloste deeltjes. De zandwinactiviteiten vinden één keer per anderhalf jaar gedurende 3 maanden plaats. Het retourperswater wordt slechts tijdens deze voornoemde periode geloosd. Gemiddeld zal tijdens de operationele fase 150.000 m3 water vanuit de zandwinput op de naastliggende poldersloot worden geloosd.

3. Beleid

3.1. Beleid (algemeen)

In het Nationaal Milieubeleidsplan 4 en de vierde Nota Waterhuishouding (NW4) is aangegeven wat de huidige milieubelasting is en welke milieukwaliteit binnen welke termijn wordt nagestreefd. In de derde Nota Waterhuishouding (NW3) is het integraal waterbeheer en de watersysteembenadering uitgewerkt en vertaald in concrete maatregelen.
De vierde Nota waterhuishouding (NW4) verwijst voor de uitgangspunten van het emissiebeleid voor water naar het Indicatief Meerjarenprogramma Water 1985 - 1989 (IMP-Water) De leidende principes van het emissiebeleid zijn: vermindering van de verontreiniging en het stand-still-beginsel.
Deze uitgangspunten worden in de NW4 ook voor de langere termijn van groot belang geacht.

Het eerste hoofduitgangspunt van het beleid 'vermindering van de verontreiniging' houdt in dat verontreiniging - ongeacht de stofsoort - zoveel mogelijk wordt beperkt (voorzorgprincipe). De invulling van dit beleidsuitgangspunt bestaat onder meer uit: meer aandacht voor de ketenbenadering (waaronder preventie en hergebruik) en de stofspecifieke aanpak van de emissies (implementatie van Esbjerg/OSPAR-afspraken), meer aandacht voor een integrale milieuafweging en meer aandacht voor prioritering.
Afhankelijk van de aard en de schadelijkheid van de stoffen wordt toepassing van de best uitvoerbare techniek (BUT) en de best bestaande techniek (BBT) als inspanningsbeginsel gehanteerd om te bepalen of er voldaan wordt aan de toepassing van de stand der techniek.
Met het voorgestelde korttermijnbeleid wordt ernaar gestreefd de minimumkwaliteit voor het oppervlaktewater, zijnde het maximaal toelaatbaar risiconiveau (MTR), te realiseren. Het verwaarloosbaar risiconiveau (VR) geldt daarbij als streefwaarde voor de lange termijn (2010).
Voor nieuwe lozingen of bij toename van bestaande lozingen vindt op grond van het tweede hoofduitgangspunt van het beleid nog een toetsing aan het stand-still-beginsel plaats. Ook bij dit beginsel wordt onderscheid gemaakt tussen zwarte-lijst stoffen en de overige stoffen. Op grond van het stand-still-beginsel kunnen aanvullende eisen noodzakelijk zijn, boven op de eisen die voortvloeien uit de emissieaanpak of de waterkwaliteitsaanpak.

3.2. Beleid (regionaal)

Het nationale beleid is voor de Friese situatie nader uitgewerkt in het waterhuishoudingsplan 2000-2008 van de provincie Friesland en het Integraal Waterbeheersplan (IWBP) 2001-2008.

4. Beoordeling van de aanvraag

4.1. Toetsing aan de stand der techniek

Bij deze zandwinactiviteiten komt een mengsel van zand en water in het depot. In het zanddepot bezinkt het zand en stroomt het water naar het lager gelegen deel. Door het zand te laten bezinken, vindt scheiding van water en onopgeloste deeltjes plaats. Hoe langer de verblijftijd, hoe beter de scheiding. Het overschot aan water zal aan de noordzijde via een lozingskist worden geloosd. Een lozingskist is een ontwateringconstructie, waarbij het water via een duikschot met drempel wordt geloosd. Op deze manier komen er zo weinig mogelijke onopgeloste deeltjes in de zandwinput terecht. Voor deze lozing is een lozingskist de best uitvoerbare techniek.

Een kenmerk van een zandwinput is dat er kwel uit diepere grondwaterlagen optreed. Deze kwel kan enkele millimeters per dag bedragen. Vaak wordt het waterpeil in een zandwinput op een hoger peil gehouden dan het naastliggende gebied om op deze manier druk op te bouwen en kwel tegen te gaan. Daarnaast zal er sprake zijn van neerslag in de put. Dit overschot aan water zal worden geloosd op de omliggende poldersloot. Tijdens zandwinactiviteiten kan dit overschot aan water verontreinigd raken met onopgeloste bestanddelen. Daarom zullen wij bij het lozingspunt van de put, een norm opnemen voor het maximale gehalte aan onopgeloste bestanddelen dat mag worden geloosd.

Het overschot aan water in de zandwinput wordt via een rietsloot afgevoerd naar het lozingspunt. Deze rietsloot loopt parallel aan de zandwinput en zal zorgen dat het water niet snel stroomt en eventuele onopgeloste bestanddelen alsnog kunnen bezinken. Deze natuurlijke techniek wordt geacht minimaal dezelfde werking te hebben als een lozingskist.

4.2. Korte beoordeling lozing

Bij de beoordeling of er voor deze lozingen al dan niet een vergunning kan worden verleend, spelen altijd de omvang, de aard van de lozing, de periode waarin geloosd wordt, de kwaliteit en de functie van het ontvangende oppervlaktewater waarop geloosd zal worden, een rol.

Bij zandwinactiviteiten gaat het om natuurlijk niet-verontreinigd materiaal. Hierbij is de samenstelling van zand/grond bepalend voor de mate van troebeling. Bevat zand/grond naar verhouding veel lichte deeltjes (zoals keileem en leem) dan veroorzaakt dit een hoge mate van troebeling. Zonlicht is van vitaal belang voor de groei van algen en waterplanten in het aquatisch ecosysteem. In het oppervlaktewater hebben onopgeloste bestanddelen invloed (absorptie en verstrooiing) op het invallende licht. Het invallende licht wordt hierdoor verzwakt op zijn weg door het water.

Door voorschriften op te nemen met betrekking tot de onopgeloste bestanddelen wordt beoogd de lozing zodanig te reguleren, dat de fijne deeltjes en dus ook de microverontreiniging zijn gelimiteerd en niet verder worden verspreid in oppervlaktewater. Daarnaast wordt beoogd de troebeling (verminderde lichtinval) te beperken. Door voorschriften met betrekking tot onopgeloste bestanddelen op te nemen wordt beoogd voornamelijk de troebeling te beperken.

De lozing vanuit het depot vindt plaats op de zandwinput. Het water in de zandwinput valt binnen de inrichting en wordt derhalve niet als oppervlaktewater in de zin de Wvo aangemerkt. Er zullen derhalve ook geen eisen aan het effluent vanuit het depot naar de zandwinput worden gesteld.

Het wateroverschot in de zandwinput zal vervolgens worden geloosd op de naastliggende poldersloot. In de voorschiften zijn kwaliteitseisen opgenomen waaraan het te lozen water moet voldoen. Voor het te lozen water geldt een eis voor onopgeloste bestanddelen van 200 mg/l. Deze eis is gebaseerd op de aanbevelingen genoemd in het rapport van de CUWVO (Coördinatie Commissie Wet Verontreiniging Oppervlaktewateren) inzake lozingen uit tijdelijke baggerspeciedepots (april 1998) en geldt voor de lozing vanuit de zandwinput Oudehaske.

Bij het opstellen van de voorschriften is rekening gehouden met het type en grootte van het ontvangende oppervlaktewater waarop wordt geloosd en met de verontreinigende stoffen die in het te lozen depotwater voorkomen. Voor het ontvangende oppervlaktewater, geldt geen ecologische doelstelling. Het gebied is aangemerkt door Gedeputeerde Staten van Fryslân als niet kwetsbaar gebied.

De genoemde activiteiten zullen, wanneer ze worden uitgevoerd conform de aanvraag, naar verwachting niet leiden tot een significante verslechtering van de kwaliteit van het oppervlaktewater en de waterbodem, zodat de gevraagde vergunning kan worden verleend.

Standpunt van Waterschap Friesland t.a.v. deze lozing

Uit het voorgaande blijkt dat het van belang is dat het gehalte aan onopgeloste bestanddelen in het te lozen retourperswater minimaal moet zijn. Door de aanvrager is aangegeven dat dit zal worden gerealiseerd door het depot adequaat in te richten met een lozingskist en een retourleiding. Het overtollige water uit de zandwinput zal door een rietsloot worden geleid en vervolgens geloosd op de naastliggende poldersloot. Aan deze activiteit zullen wij, ter bescherming van de kwaliteit van het ontvangend oppervlaktewater van de poldersloot, een eis voor onopgeloste bestanddelen verbinden. Er zijn geen redenen om voor andere parameters lozingseisen te stellen ten aanzien van het te lozen retourperswater, aangezien het gaat het om schoon, inert gewonnen zand.
Wij zijn van mening dat door het in de beschikking opnemen van voorschriften in relatie tot het ontvangende oppervlaktewater en de door de aanvrager getroffen maatregelen en voorzieningen de lozing niet van zodanige invloed is op de waterkwaliteit dat deze daardoor significant verslechtert. Wij hebben daarom geen overwegende bezwaren tegen het, onder het stellen van voorschriften, toestaan van de lozing van retourperswater via de zandwinput en de rietsloot op de naastliggende poldersloot.

BESLUIT:

1. De aan DVJ vastgoed BV bij besluit van 18 maart 1994, kenmerk WF.93/30492 verleende vergunning ingevolge de Wet verontreiniging oppervlaktewateren, in te trekken;

2. Aan DVJ vastgoed BV vergunning te verlenen voor het lozen van retourperswater vanuit een zanddepot aan de Dolten te Oudehaske, op de naast de zandwinput gelegen poldersloot in de gemeente Skarsterlân. De zandwinlocatie is kadastraal bekend gemeente Nijehaske, sectie K, nummer(s) 459, 764, 768, 769, 770, 771, 773, 775, 777, 942, 944, 945, 946, 758, 756 en 344;

3. Aan de vergunning de volgende voorschriften te verbinden ter bescherming van de kwaliteit van het ontvangende oppervlaktewater.

VOORSCHRIFTEN

Begripsomschrijving

1 In deze vergunning wordt verstaan onder:

vergunninghouder	:	DVJ vastgoed BV, Postbus 90, 8500 AB JOURE
waterkwaliteitsbeheerder	:	het dagelijks bestuur van Wetterskip Fryslân, Postbus 36, 8900 AA LEEUWARDEN.

Algemeen

2 1 - De vergunninghouder is verplicht één of meer personen aan te wijzen die in het bijzonder belast is (zijn) met het toezicht op de naleving van het bij deze vergunning bepaalde. De vergunninghouder meldt schriftelijk onder vermelding van het kenmerk van deze vergunning binnen 14 dagen na ontvangst van deze vergunning, het adres en het telefoonnummer van degene(n) die door de vergunninghouder is (zijn) aangewezen.
Wijzigingen moeten onmiddellijk worden gemeld.

2 - Wanneer de vergunning wordt overgedragen aan een rechtsopvolger moet daarvan binnen 14 dagen na de overdracht schriftelijk melding worden gedaan.

3 - De in het eerste en/of tweede lid bedoelde melding moet worden gericht aan het hoofd van het cluster Handhaving van Wetterskip Fryslân.

4 - Van de aanvang en de beëindiging van de lozing, alsmede van onderbrekingen van meer dan 7 dagen, dient minimaal 3 werkdagen daaraan voorafgaand het hoofd van het cluster Handhaving van Wetterskip Fryslân hiervan schriftelijk of per telefax (faxnummer 058-2922223), onder vermelding van het kenmerk van deze vergunning, bericht te worden gegeven.

Afvalwaterstroom

3 De ingevolge deze vergunning op oppervlaktewater te brengen afvalwaterstroom mag uitsluitend bestaan uit:
retourperswater dat via de zandwinput en de rietsloot wordt geloosd vanuit de zandwinlocatie Oudehaske, gelegen aan de Dolten.

Een en ander overeenkomstig de bij de aanvraag overlegde tekening en beschrijving.

4 **Lozingseisen**

1- De in voorschrift 3 bedoelde afvalwaterstroom dient ter plaatse van het lozings- of controlepunt in een willekeurig genomen steekmonster aan de volgende eisen te voldoen:

Parameter	concentratie in enig steekmonster
Onopgeloste bestanddelen	< 200 mg/l

2- De analyse van de in voorschrift 4 lid 1 genoemde parameters dienen te worden uitgevoerd conform de voorschriften, zoals vermeld in bijlage 1 behorende bij deze vergunning.

Lozingssituatie

5 1- Het te lozen retourperswater dient conform op de bij de aanvraag behorende tekening te worden geloosd.

Meet - en bemonsteringsvoorzieningen

6 1- De te lozen afvalwaterstroom als bedoeld in voorschrift 3, dient te allen tijde te kunnen worden bemonsterd. Daartoe dient de afvalwaterstromen via een controlepunt te worden geleid, dat geschikt is voor bemonsteringsdoeleinden.

2- Het in lid 1 bedoelde controlepunt dient zodanig te zijn geplaatst, dat deze goed bereikbaar en toegankelijk is.

3- Het in lid 1 genoemde controlepunt behoeft voorafgaand aan de lozing de goedkeuring van het hoofd van het cluster Handhaving van Wetterskip Fryslân

Beheer en onderhoud

7 1- Verondiepingen en/of slijkafzettingen welke naar het oordeel van het hoofd van de afdeling Handhaving van Wetterskip Fryslân het gevolg zijn van het gebruik van deze vergunning dienen op eerste aanzegging door en op kosten van de vergunninghouder te worden verwijderd.

2- Het lozingswerk dient in goede staat van onderhoud te zijn zulks ter beoordeling van het hoofd van de afdeling Handhaving van Wetterskip Fryslân.

Voorzieningen ten aanzien van de lozing van retourperswater

8 1- Het retourperswater moet alvorens het wordt geloosd voldoende gelegenheid te hebben om te kunnen bezinken. Om dit te realiseren, dient een lozingskist te worden toegepast voor de lozing vanuit het depot op de zandwinput.
2- Het overtollige water dat vanuit de zandwinput wordt geloosd op de naastliggende poldersloot, dient via de rietsloot te worden afgevoerd.

Melden van wijzigingen

9 Voorgenomen wijzigingen die tot gevolg zullen hebben dat de feitelijke situatie niet meer door de ten behoeve van de vergunningverlening overlegde beschrijvingen correct wordt weergegeven moeten aan het hoofd van het cluster Handhaving van Wetterskip Fryslân worden gemeld.

Beheer en onderhoud

10 De in voorschrift 4 en 8 genoemde voorzieningen moeten doelmatig functioneren, in goede staat van onderhoud verkeren en met deskundigheid en zorg worden bediend. Aanwijzingen hieromtrent door of namens het hoofd van het cluster Handhaving van Wetterskip Fryslân moeten terstond worden opgevolgd.

Ongewone voorvallen

11 1- Indien als gevolg van een ongewoon voorval nadelige gevolgen voor het oppervlaktewater zijn of dreigen te ontstaan moet de vergunninghouder (onverminderd de eventuele aansprakelijkheid van de vergunninghouder) onmiddellijk maatregelen treffen, om een nadelige beïnvloeding van de kwaliteit van het ontvangende oppervlaktewater zoveel mogelijk te voorkomen, te beperken en/of ongedaan te maken.
2- Van een dergelijk ongewoon voorval dient de vergunninghouder onmiddellijk het hoofd van het cluster Handhaving in kennis te stellen op tel. 058 – 2922222. Buiten de kantooruren kunt u dit melden via het milieualarmnummer Friesland: 058 – 2122422.
De informatie moet bevatten:
a. de oorzaken van het voorval en de omstandigheden waaronder het voorval zich heeft voorgedaan;
b. de ten gevolge van het voorval vrijkomende stoffen, alsmede hun eigenschappen;
c. andere gegevens die van belang zijn om de aard en de ernst van de gevolgen van het voorval voor het oppervlaktewater te kunnen beoordelen;

d. de maatregelen die zijn genomen of worden overwogen om de gevolgen van het voorval te voorkomen, te beperken of ongedaan te maken;
3- Zo spoedig mogelijk, doch uiterlijk binnen 14 dagen na een dergelijk ongewoon voorval moet de vergunninghouder aan het hoofd van de afdeling Handhaving informatie over de maatregelen verstrekken die worden overwogen om te voorkomen dat een zodanig voorval zich nogmaals kan voordoen.

het dagelijks bestuur van Wetterskip Fryslân,

[redacted]

g,

ngverlening en Handhaving.

BIJLAGE(N)
1- Analysemethode(n)/ monsterneming

Mededelingen

Deze aanvraag is in behandeling bij [redacted], telefoon [redacted]

Zienswijzen

Een ieder kan tegen de ontwerpbeschikking zienswijzen indienen. De zienswijze(n) moet(en) schriftelijk of mondeling en gemotiveerd worden ingebracht bij het dagelijks bestuur van Wetterskip Fryslân, Postbus 36, 8900 AA Leeuwarden. Degene die een zienswijze inbrengt kan gelijktijdig en bij aparte brief vragen dat zijn of haar persoonlijke gegevens niet bekend worden gemaakt.

Voor nadere informatie omtrent de plaatsen van terinzagelegging en de periode waarbinnen zienswijzen kunnen worden ingediend verwijzen wij naar de bijgevoegde kennisgeving.

Bijlage 1: Monsterneming en Analysemethoden

De in deze beschikking genoemde monsterneming en conservering dienen te worden verricht volgens de meest recente editie van onderstaande methoden:

Monsterneming	NPR 6600-1
Conservering	NEN-EN-ISO 5667-3

De in deze beschikking genoemde parameter dient te worden bepaald volgens de laatste editie van de onderstaande analysemethode:

Parameter	Analysemethode
Onopgeloste bestanddelen	NEN 6621/6484

Indien de vergunninghouder het wenselijk acht een andere dan de hierboven genoemde analysemethode te volgen en daarbij aangetoond heeft dat het resultaat van de analysemethoden niet significant afwijkt van de hierboven genoemde methode, kan bij de kwaliteitsbeheerder een verzoek worden ingediend voor het volgen van die andere methoden.

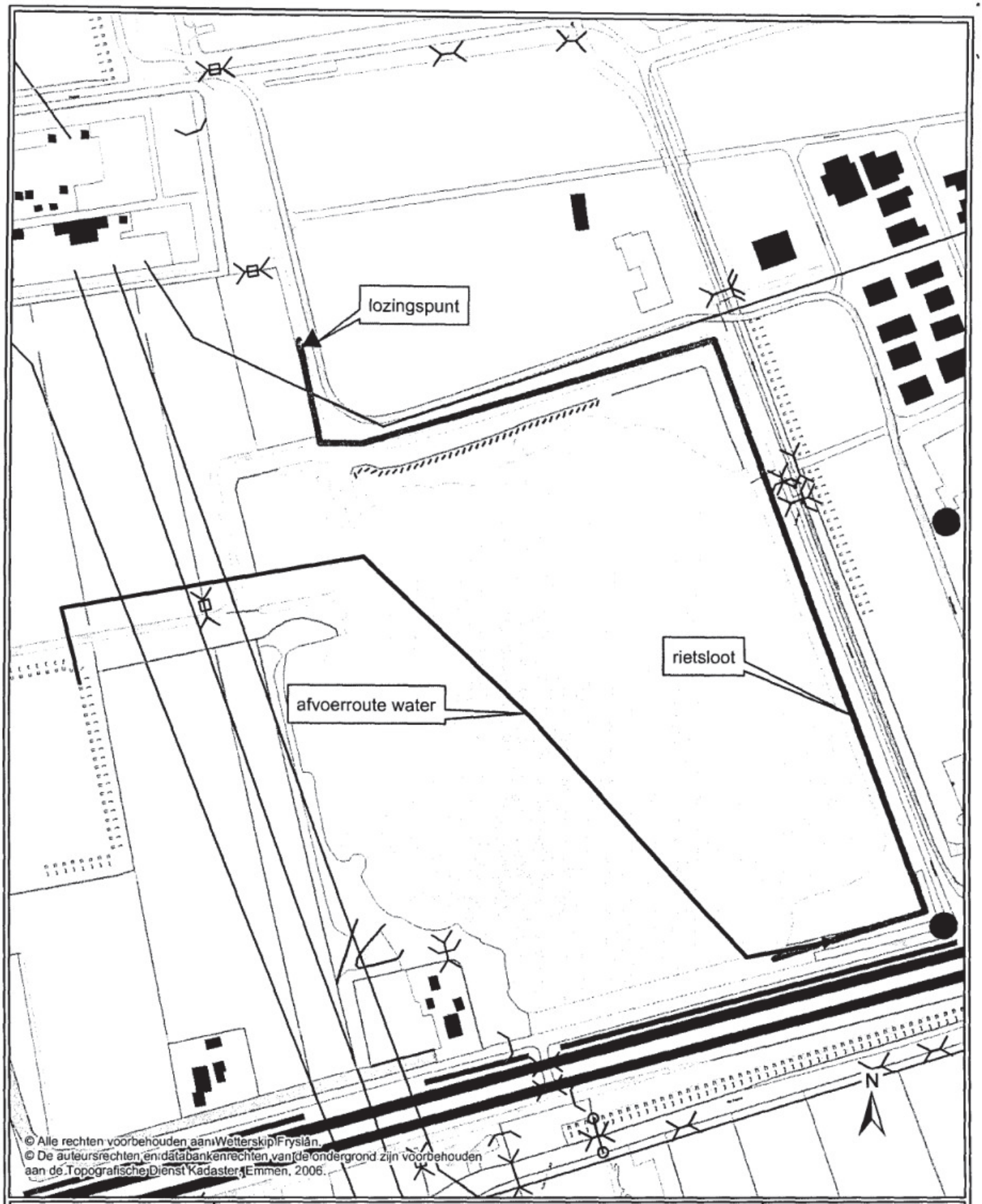

© Alle rechten voorbehouden aan Wetterskip Fryslân.
© De auteursrechten en databankenrechten van de ondergrond zijn voorbehouden aan de Topografische Dienst Kadaster, Emmen, 2006.

DVJ Vastgoed
zandput Oudehaske

datum	: 14-4-07	schaal	: 1:5.000
versienr.	: 00	blad in bladen	: <>
in opdracht van	:	tekeningnr.	: <>
vervaardigd door	: AS	kaarbladnr.	: <>
formaat	: A4 staand	gewijzigd gezien:	<>

WETTERSKIP FRYSLÂN

Postbus 36
8900 AA LEEUWARDEN
(058) 292 22 22
www.wetterskipfryslan.nl

<padnaam>

WETTERSKIP
FRYSLÂN

Gemeente Skarsterlân
Afdeling Milieu
Postbus 101
8500 AC JOURE

Leeuwarden, 24 april 2007

Bijl.:

Objectnummer: 702
Dossiernummer: 10118

Ons kenmerk: WF2007_22527

Tel: [redacted]

Afdeling: Vergunningverlening en Handhaving
Uw kenmerk: geen

Onderwerp:
toezending ontwerp-beschikking.

Geachte heer/mevrouw,

Hierbij ontvangt u twee exemplaren van de ontwerp-beschikking en de kennisgeving betreffende de aanvraag van DVJ Vastgoed BV, Postbus 90, 8500 AB Joure, voor een vergunning ingevolge de Wet verontreiniging oppervlaktewateren voor het lozen van retourperswater vanuit zandwinput "Oudehaske" op oppervlaktewater.

Wij verzoeken u een exemplaar van de aanvraag, de ontwerp-beschikking en de kennisgeving ter inzage te leggen op de wijze zoals in de kennisgeving vermeld staat.

De aanvraag wordt behandeld door [redacted] [redacted], telefoon [redacted] U wordt verzocht bij correspondentie het kenmerk WF2007_22527 te vermelden.

Hoogachtend,

Het dagelijks bestuur van Wetterskip Fryslân,
namens deze,

[redacted]

mw. mr. G. de Jong,
Hoofd afdeling Vergunningverlening en Handhaving.

Wetterskip Fryslân
Postbus 36, 8900 AA Leeuwarden
Telefoon: 058 - 292 22 22 - Fax: 058 - 292 22 23

W5F07-0906

WETTERSKIP
FRYSLÂN

R.I.Z.A.
Postbus 17
8200 AA LELYSTAD

Leeuwarden, 24 april 2007

Bijl.:

Objectnummer: 702
Dossiernummer: 10118

Ons kenmerk: WF2007_22527

Tel: [redacted]

Afdeling: Vergunningverlening en Handhaving
Uw kenmerk: geen

Onderwerp:
toezending ontwerp-beschikking.

Geachte heer/mevrouw,

Hierbij ontvangt u een exemplaar van de ontwerp-beschikking en de kennisgeving betreffende de aanvraag van DVJ Vastgoed BV, Postbus 90, 8500 AB Joure, voor een vergunning ingevolge de Wet verontreiniging oppervlaktewateren voor het lozen van retourperswater vanuit zandwinput "Oudehaske" op oppervlaktewater.

De aanvraag wordt behandeld door [redacted], telefoon [redacted]. U wordt verzocht bij correspondentie het kenmerk WF2007_22527 te vermelden.

Hoogachtend,

Het dagelijks bestuur van Wetterskip Fryslân,
namens deze,

[redacted]

mw. mr. G. de Jong,
Hoofd afdeling Vergunningverlening en Handhaving.

Wetterskip Fryslân
Postbus 36, 8900 AA Leeuwarden
Telefoon: 058 - 292 22 22 - Fax: 058 - 292 22 23

WSF07-0906

WETTERSKIP
FRYSLÂN

DVJ Vastgoed BV
T.a.v. [redacted]
Postbus 90
8500 AB JOURE

Leeuwarden, 24 april 2007

Bijl.:

Objectnummer: 702
Dossiernummer: 10118

Ons kenmerk: WF2007_22527

Tel: [redacted]

Afdeling: Vergunningverlening en Handhaving
Uw kenmerk: geen

Onderwerp:
toezending ontwerp-beschikking.

Geachte [redacted]

Hierbij ontvangt u de ontwerp-beschikking en de kennisgeving betreffende uw aanvraag van 2 maart 2007, voor een vergunning ingevolge de Wet verontreiniging oppervlaktewateren voor het lozen van retourperswater vanuit zandwinput "Oudehaske" op oppervlaktewater.

De aanvraag wordt behandeld door [redacted], telefoon [redacted]. U wordt verzocht bij correspondentie het kenmerk WF2007_22527 te vermelden.

Hoogachtend,

Het dagelijks bestuur van Wetterskip Fryslân,
namens deze,

[redacted]

mw. mr. G. de Jong,
Hoofd afdeling Vergunningverlening en Handhaving.

Wetterskip Fryslân
Postbus 36, 8900 AA Leeuwarden
Telefoon: 058 - 292 22 22 - Fax: 058 - 292 22 23

WETTERSKIP
FRYSLÂN

Stichting het Friesche Landschap
Rijksweg 19
8465 SH OUDEHASKE

Leeuwarden, 8 mei 2007

Bijl.:

Objectnummer: 702
Dossiernummer: 10118

Ons kenmerk: WF2007_22527

Tel: [redacted]/[redacted]

Afdeling: Vergunningverlening en Handhaving
Uw kenmerk: geen

Onderwerp:
toezending ontwerp-beschikking.

Geachte heer/mevrouw,

Hierbij ontvangt u een exemplaar van de ontwerp-beschikking en de kennisgeving betreffende de aanvraag van DVJ Vastgoed BV, Postbus 90, 8500 AB Joure, voor een vergunning ingevolge de Wet verontreiniging oppervlaktewateren voor het lozen van retourperswater vanuit zandwinput "Oudehaske" op oppervlaktewater.

De aanvraag wordt behandeld door [redacted], telefoon [redacted]. U wordt verzocht bij correspondentie het kenmerk WF2007_22527 te vermelden.

Hoogachtend,

Het dagelijks bestuur van Wetterskip Fryslân,
namens deze,

[redacted]

mw. mr. G. de Jong,
Hoofd afdeling Vergunningverlening en Handhaving.

Wetterskip Fryslân
Postbus 36, 8900 AA Leeuwarden
Telefoon: 058 - 292 22 22 - Fax: 058 - 292 22 23

WSF07-0906

WETTERSKIP
FRYSLÂN

Stichting de blije hengelaar
Wjukslach 14
8461 LS ROTTUM

Leeuwarden, 8 mei 2007

Bijl.:

Objectnummer: 702
Dossiernummer: 10118

Ons kenmerk: WF2007_22527

Tel: [redacted]

Afdeling: Vergunningverlening en Handhaving
Uw kenmerk: geen

Onderwerp:
toezending ontwerp-beschikking.

Geachte heer/mevrouw,

Hierbij ontvangt u een exemplaar van de ontwerp-beschikking en de kennisgeving betreffende de aanvraag van DVJ Vastgoed BV, Postbus 90, 8500 AB Joure, voor een vergunning ingevolge de Wet verontreiniging oppervlaktewateren voor het lozen van retourperswater vanuit zandwinput "Oudehaske" op oppervlaktewater.

De aanvraag wordt behandeld door [redacted] telefoon [redacted] U wordt verzocht bij correspondentie het kenmerk WF2007_22527 te vermelden.

Hoogachtend,

Het dagelijks bestuur van Wetterskip Fryslân,
namens deze,

[redacted]

mw. mr. G. de Jong,
Hoofd afdeling Vergunningverlening en Handhaving.

Wetterskip Fryslân
Postbus 36, 8900 AA Leeuwarden
Telefoon: 058 - 292 22 22 - Fax: 058 - 292 22 23

WSF07-0906

WETTERSKIP
FRYSLÂN

Vrom Inspectie
T.a.v. [redacted]
Postbus 30020
9700 RM GRONINGEN

Leeuwarden, 8 mei 2007

Bijl.:

Objectnummer: 702
Dossiernummer: 10118

Ons kenmerk: WF2007_22527

Tel: [redacted]

Afdeling: Vergunningverlening en Handhaving
Uw kenmerk: geen

Onderwerp:
toezending ontwerp-beschikking.

Geachte [redacted]

Hierbij ontvangt u een exemplaar van de ontwerp-beschikking en de kennisgeving betreffende de aanvraag van DVJ Vastgoed BV, Postbus 90, 8500 AB Joure, voor een vergunning ingevolge de Wet verontreiniging oppervlaktewateren voor het lozen van retourperswater vanuit zandwinput "Oudehaske" op oppervlaktewater.

De aanvraag wordt behandeld door [redacted] telefoon [redacted]. U wordt verzocht bij correspondentie het kenmerk WF2007_22527 te vermelden.

Hoogachtend,

Het dagelijks bestuur van Wetterskip Fryslân,
namens deze,

[redacted]

mw. mr. G. de Jong,
Hoofd afdeling Vergunningverlening en Handhaving.

Wetterskip Fryslân
Postbus 36, 8900 AA Leeuwarden
Telefoon: 058 - 292 22 22 - Fax: 058 - 292 22 23

WSF07-0906

WETTERSKIP
FRYSLÂN

KENNISGEVING

Het dagelijks bestuur van Wetterskip Fryslân is **voornemens** om aan DVJ Vastgoed BV, Postbus 90, 8500 AB Joure een **vergunning** te verlenen ingevolge de Wet **verontreiniging oppervlaktewateren** voor het lozen van retourperswater vanuit zandwinput "Oudehasteke" op oppervlaktewater. De zandwinlocatie is gelegen aan De Dolten te Oudehaske. De lozing van het retourperswater vindt plaats via de zandput en een rietsloot op de ten oosten van de zandwinput gelegen watergang.

De ontwerp-beschikking en bijbehorende stukken liggen vanaf **4 mei 2007** tot en met **15 juni 2007** ter inzage op de volgende plaatsen:

1. in het gemeentehuis van Skarsterlân, Herema State 1 centrale balie op maandag van 13.30 - 20.00 uur, dinsdag, woensdag en donderdag van 8.30 - 12.30 en van 13.30 - 17.00 uur op vrijdag van 8.30 - 12.30 en van 13.30 - 16.00 uur;
2. het waterschapshuis, Harlingerstraatweg 113 te Leeuwarden, op werkdagen van 8.30 - 17.00 uur.

Gedurende de termijn van de terinzagelegging kunnen schriftelijk of mondeling zienswijzen worden ingebracht bij het dagelijks bestuur van Wetterskip Fryslân, Postbus 36, 8900 AA Leeuwarden. Diegene die een zienswijze inbrengt kan gelijktijdig en bij aparte brief vragen dat zijn of haar persoonlijke gegevens niet bekend worden gemaakt.

Voor nadere informatie hierover en voor overige informatie kunt u contact opnemen met [redacted], afd. Vergunningverlening en Handhaving, tel. [redacted].

het bestuur voornoemd,
ir. P.A.E. van Erkelens, dijkgraaf
drs. A.M. Koster, secretaris-directeur

Deze kennisgeving wordt bekendgemaakt in Wijd en Zijd op woensdag 2 mei 2007.

Wetterskip Fryslân
Postbus 36, 8900 AA Leeuwarden
Telefoon: 058 - 292 22 22 - Fax: 058 - 292 22 23

WSF07-0906

WETTERSKIP FRYSLÂN

ARCHIEF

Staatsbosbeheer
T.a.v. [redacted]
Postbus 2
3800 AA AMERSFOORT

WFN2013316

Leeuwarden, 4 december 2020
Bijl.: -
Objectnummer: 20877
Dossiernummer: WFN.040165

Ons kenmerk: WFN2013316
Tel: [redacted]
Email: [redacted]@wetterskipfryslan.nl

Cluster Vergunningverlening
Uw kenmerk: -

Onderwerp: Watervergunning

Geachte [redacted]

Op 20 november 2020 hebben wij uw aanvraag ontvangen voor een vergunning als bedoeld in hoofdstuk 6 van de Waterwet voor het in een oppervlaktewaterlichaam brengen van afvalwater, afkomstig van een tank- en wasplaats, op de locatie Peebos 1A te Opende.

Het besluit met bijbehorende voorwaarden en informatie over de mogelijkheid om bezwaar te maken tegen dit besluit of een voorlopige voorziening te vragen, sturen wij u hierbij toe.

Voor deze watervergunning zal bij afzonderlijk besluit een legesbedrag van € 1300,- in rekening worden gebracht.

Wij adviseren u om na te gaan of u voor de voorgenomen werkzaamheden andere vergunningen of toestemmingen nodig heeft.

Voor nadere inlichtingen over deze brief en de watervergunning kunt u contact opnemen met [redacted] van Cluster Vergunningverlening, tel. [redacted]

Hoogachtend,
het dagelijks bestuur van Wetterskip Fryslân,
namens deze,

[redacted]

ing. H. Siebold,
teamleider Vergunningverlening.

EN WAT DOEN WE MORGEN MET WATER?

Afschrift: MUG Ingenieursbureau, [redacted] [redacted]@mug.nl)
Mailto: servicefinancien@wetterskipfryslan.nl (e-mailadres factuur: [redacted]@staatsbosbeheer.nl), gemeente Westerkwartier, [redacted]

WATERVERGUNNING

Staatsbosbeheer

Postbus 2

3800 AA Amersfoort

Tank- en wasplaats

Peebos 1A te Opende

EN WAT
DOEN WE
MORGEN
MET
WATER?

Wetterskip Fryslân

Cluster Vergunningverlening
Postbus 36
8900 AA Leeuwarden
Telefoon: 058-292 222
E-mail: info@wetterskipfryslan.nl
www.wetterskipfryslan.nl

WETTERSKIP FRYSLÂN

WETTERSKIP FRYSLÂN

Inhoudsopgave

1 Aanhef 3
2 Conclusie 3
3 Besluit 3
4 Voorschriften 4
5 Aanvraag 6
5.1 Algemeen 6
5.2 Beschrijving van de situatie 6
5.3 Handelingen waarvoor de vergunning wordt aangevraagd 6
6 Toetsing van de aanvraag aan de doelstellingen van het waterbeheer 7
6.1 Algemeen 7
6.2 Beoordeling voor het brengen van stoffen in een oppervlaktewaterlichaam 7
7 Procedure 8
8 Leges 8
9 Ondertekening 8
10 Mededelingen 9
Bijlage 1 Begripsbepalingen 10
Bijlage 2 Situatietekening 11

WATERVERGUNNING

Leeuwarden, 3 december 2020

Kenmerk: WFN2013316

Objectnummer: 20877

Dossiernummer: WFN.040165

Onderwerp: Watervergunning tank- en wasplaats Peebos 1A te Opende.

1 Aanhef

Het dagelijks bestuur van Wetterskip Fryslân heeft op 20 november 2020 een aanvraag ontvangen van Staatsbosbeheer te Amersfoort, om een vergunning als bedoeld in hoofdstuk 6 van de Waterwet voor het brengen van stoffen in een oppervlaktewaterlichaam.

De aanvraag betreft:

- Het in een oppervlaktewaterlichaam brengen van afvalwater van een bodembeschermende voorziening, afkomstig van een tank- en wasplaats, aan de Peebos 1A te Opende. Het ontvangende oppervlaktewaterlichaam betreft een hoofdwatergang die ten oosten van de tank- en wasplaats is gelegen.

EN WAT DOEN WE MORGEN MET WATER?

De aanvraag is geregistreerd onder nummer WFO2007290 en is op 27 november 2020 aangevuld.

2 Conclusie

Een vergunning kan worden verleend indien de gevraagde handelingen niet in strijd zijn met de doelstellingen van het waterbeheer zoals bedoeld in artikel 2.1 van de Waterwet of, indien de handelingen wel in strijd zijn met deze doelstellingen, de belangen van het waterbeheer voldoende beschermd kunnen worden door het verbinden van voorschriften of beperkingen door middel van een vergunning.

De in de vergunning opgenomen voorschriften waarborgen dat de doelstellingen van het waterbeheer voldoende worden beschermd. Op grond van de overwegingen bestaan er daarom geen bezwaren tegen het verlenen van de gevraagde vergunning.

3 Besluit

Gelet op de bepalingen van de Waterwet, het Waterbesluit, de Waterregeling, de Wet milieubeheer, de Algemene wet bestuursrecht en de hieronder vermelde overwegingen besluit het dagelijks bestuur als volgt:

BESLUIT

1. De gevraagde vergunning als bedoeld in hoofdstuk 6 van de Waterwet aan Staatsbosbeheer, Postbus 2, 3800 AA te Amersfoort te verlenen voor het in een oppervlaktewaterlichaam brengen van afvalwater van een bodembeschermende voorziening, afkomstig van een tank- en wasplaats, aan de Peebos 1A te Opende;

2. Aan de vergunning voorschriften te verbinden ter bescherming van het oppervlaktewaterlichaam.

Voor een toelichting op de in deze vergunning vermelde begrippen wordt verwezen naar bijlage 1 van deze vergunning.

4 Voorschriften

Voorschrift 1

Tijdens de werkzaamheden moet op de locatie een (kopie) exemplaar van deze vergunning aanwezig zijn.

Voorschrift 2

(Contactpersoon)

1. De vergunninghouder is verplicht één of meer personen aan te wijzen die in het bijzonder belast is (zijn) met het toezien op de naleving van deze vergunning, waarmee door of namens de waterbeheerder in spoedgevallen overleg kan worden gevoerd.
2. De vergunninghouder deelt schriftelijk binnen veertien dagen nadat deze vergunning inwerking is getreden de waterbeheerder mee, de naam, het adres en het telefoonnummer van degene(n) die door of vanwege hem is (zijn) aangewezen.
3. Wijzigingen ten opzichte van lid 2 moeten binnen 14 dagen schriftelijk worden gemeld.

Voorschrift 3

Ongewone voorvallen binnen het bedrijf

1. Indien als gevolg van een ongewoon voorval nadelige gevolgen voor het oppervlaktewater zijn of dreigen te ontstaan moet de vergunninghouder (onverminderd de eventuele aansprakelijkheid van de vergunninghouder) onmiddellijk maatregelen treffen, om een nadelige beïnvloeding van de kwaliteit van het ontvangende oppervlaktewater zoveel mogelijk te voorkomen, te beperken en/of ongedaan te maken;
2. Van een dergelijk ongewoon voorval dient de vergunninghouder onmiddellijk de manager van de cluster Handhaving in kennis te stellen op tel. 058 - 292 2222. Buiten de kantooruren kunt u dit melden via het milieualarmnummer Friesland: 058 - 2122 422.

Voorschrift 4

(Afvalwaterstroom en lozingspunt)

1. De in het oppervlaktewaterlichaam te brengen afvalwaterstroom mag uitsluitend bestaan uit afvalwater afkomstig van de tank- en wasplaats. Deze afvalstroom mag uitsluitend via het bijbehorende lozingspunt, aan de oostzijde van de tank- en wasplaats, in het oppervlaktewaterlichaam worden gebracht.
2. Het lozingspunt dient zodanig te worden uitgevoerd, dat deze goed bereikbaar en toegankelijk is.

Voorschrift 5

(Lozingseisen)

1. De in voorschrift 4 omschreven afvalwaterstroom mag alleen in het oppervlaktewaterlichaam worden gebracht, als de volgende per parameter aangegeven lozingseisen niet worden overschreden:

Parameter	Concentratie in enig steekmonster	Analysemethode
Minerale olie	< 20 mg/l	NEN-EN-ISO 9377-2
CZV	< 300 mg/l	NEN 6633
Onopgeloste stoffen	< 100 mg/l	NEN-EN 872

2. Als gevolg van de lozing mag er geen visuele verontreiniging optreden.

EN WAT DOEN WE MORGEN MET WATER?

Voorschrift 6

(Controlevoorzieningen)

1. Het te lozen afvalwater als bedoeld in voorschrift 4 moet op elk moment kunnen worden bemonsterd. Daartoe moet het water via een controlepunt worden geleid, die geschikt is voor bemonsteringsdoeleinden.
2. De in lid 1 bedoelde controlepunt moet op elk moment goed bereikbaar en toegankelijk zijn en voldoen aan algemene veiligheidsaspecten.
3. De uitvoering van de in lid 1 bedoelde controleput dient de goedkeuring te hebben van de manager van de cluster Handhaving.

Voorschrift 7

(Good Housekeeping)

1. De tank- en reinigingswerkzaamheden dienen zodanig plaats te vinden dat alle vrijkomende verontreinigingen binnen de tank- en wasplaats blijven.
2. Bij het reinigen en/of tanken van motorvoertuigen, dan wel activiteiten die daarmee verband houden, wordt voldoende zorg in acht genomen om verontreiniging van het oppervlaktewater te voorkomen.
3. Het reinigen van machines voor het spuiten van gewasbeschermingsmiddelen is niet toegestaan op de tank- en wasplaats.

WETTERSKIP FRYSLÂN

4. Indien in de watergang ter plaatse van het lozingspunt slibafzetting plaatsvindt, dient dit op eerste aanzegging van de toezichthouder te worden verwijderd.
5. De tankplaats en zuiveringstechnische voorzieningen dienen in goede staat van onderhoud te zijn.

5 Aanvraag

5.1 Algemeen

Staatsbosbeheer is voornemens een tank- en wasplaats aan te leggen op de locatie Peebos 1A te Opende. Het bedrijf is een inrichting die onder het Activiteitenbesluit valt. De inrichting valt onder bijlage 1 van het Activiteitenbesluit en is daarmee een zogenaamde type B inrichting. De lozing van afvalwater van een bodembeschermende voorziening, afkomstig van een tank- en wasplaats, op oppervlaktewater in niet geregeld in het Activiteitenbesluit en is derhalve vergunningplichtig.

De aanvraag omvat de volgende stukken:

- Aanvraag watervergunning;
- Tekening 03-003 van project 20300222;
- Beschrijving olie- en benzineafscheider;
- Capaciteitsberekening olie- en benzineafscheider.

5.2 Beschrijving van de situatie

De tank- en wasplaats heeft een oppervlakte van 100 m² en wordt gebruikt voor het periodiek reinigen en tanken van materieel in eigen beheer. Het afvalwater zal naar verwachting verontreinigd zijn met zand- en gronddeeltjes, olie- en vetresten en gewasresten. Om dit tegen te houden zal het afvalwater, alvorens het op een oppervlaktewaterlichaam wordt geloosd, een slibvangput en een olie- en bezineafscheider doorlopen. Bij de aanvraag is een dimensionerings-berekening gevoegd van de olieafscheider (capaciteit = 11,0 l/s) en de slibvangput (inhoud = 1.875 l).
Het afvalwater wordt geloosd op de hoofdwatergang, gelegen aan de oostzijde van de tank- en wasplaats.

5.3 Handelingen waarvoor de vergunning wordt aangevraagd

De vergunning is aangevraagd voor het brengen van stoffen in een oppervlaktewaterlichaam. Het betreft hier een nieuwe lozing van reinigingswater afkomstig van een tank- en wasplaats. Het afvalwater wordt alvorens het wordt geloosd, door een zuiveringstechnische voorziening (slibvangput en olie/benzine afscheider) geleid.
In de voorziening wordt zand en zwevend materiaal tot bezinken gebracht en aanwezige olie afgescheiden van het water.

6 Toetsing van de aanvraag aan de doelstellingen van het waterbeheer

6.1 Algemeen

In artikel 2.1. van de Waterwet worden de algemene doelstellingen aangegeven die richtinggevend zijn bij de uitvoering van het waterbeheer:

a. voorkoming en waar nodig beperking van overstromingen, wateroverlast en waterschaarste in samenhang met:
b. bescherming en verbetering van de chemische en ecologische kwaliteit van watersystemen en
c. vervulling van maatschappelijke functies door watersystemen.

Deze doelstellingen vormen in onderlinge samenhang het toetsingskader bij vergunningverlening. Een vergunning wordt geweigerd indien de doelstellingen van het waterbeheer zich tegen vergunningverlening verzetten en het niet mogelijk is om de belangen van het waterbeheer door het verbinden van voorschriften of beperkingen voldoende te beschermen.

De doelstellingen van het waterbeheer zijn geconcretiseerd via normen en beleid ten aanzien van veiligheid, waterkwantiteit, waterkwaliteit en maatschappelijke functievervulling door watersystemen. Dit wordt verder uitgewerkt in de Waterwet, in aanvullende regelgeving, in de water- en beheerplannen op grond van hoofdstuk 4 van de Waterwet en in beleidsregels. De vastgestelde normen en beleid zijn richtinggevend bij de toetsing of een aangevraagde handeling verenigbaar is met de doelstellingen voor het waterbeheer. Hierna volgt een beschrijving van het beleid waarmee bij het beoordelen van de vergunningaanvraag rekening is gehouden.

Bij de beoordeling van uw aanvraag richten wij ons met name op de bescherming van de chemische en ecologische kwaliteit van watersystemen. Naar ons oordeel zijn de aspecten zoals genoemd in artikel 2.1, lid 1, onder a. en c. van de Waterwet, bij deze aanvraag niet in het geding.

6.2 Beoordeling voor het brengen van stoffen in een oppervlaktewaterlichaam

Het algemene beleidskader is van toepassing voor alle wateren en bestaat uit twee sporen:

1. het toepassen van de beste beschikbare technieken (BBT), en
2. waar nodig en mogelijk verdergaande maatregelen, met het oog op het bereiken van de gewenste waterkwaliteit (emissie-immissietoets). Dit houdt in dat wanneer de restlozing na toepassing van de BBT leidt tot ontoelaatbare effecten voor de lokale waterkwaliteit, het bevoegd gezag beziet of er aanvullende beperkingen of voorschriften aan de vergunning kunnen worden verbonden dan wel de vergunning moet worden geweigerd.

Het aanvullende beleidskader richt zich specifiek op de waterlichamen in de zin van de Kaderrichtlijn Water en beoogt onder meer het waarborgen van "geen achteruitgang" voor de toestand van de waterlichamen. Dit kan zo nodig inhouden dat lozingen worden verplaatst naar minder kwetsbare waterlichamen en dat schadelijke milieuvreemde stoffen worden vervangen door andere stoffen met een vergelijkbare werking en minder schade aan het watermilieu.

Het lozen in oppervlaktewater van restanten agrarische stoffen en meststoffen in reinigingswater afkomstig van reinigingswerkzaamheden aan materieel op een wasplaats zal

EN WAT DOEN WE MOGEN MET WATER?

een verhoging van de concentratie CZV tot gevolg hebben. Met het opnemen van de norm van 300 mg/l wordt het lozen van CZV bevattende stoffen beperkt of voorkomen. Door het treffen van good housekeeping maatregelen voor en tijdens de reinigingswerkzaamheden kan aan deze norm worden voldaan.

Het lozen in oppervlaktewater van olie en zand- en grondresten in afvalwater afkomstig van reinigingswerkzaamheden aan materieel en tanken op de tank- en wasplaats zal een verhoging van de concentratie minerale olie en onopgeloste bestanddelen tot gevolg hebben. Door het opnemen van de norm van 20 mg/l voor minerale olie en 100 mg/l voor onopgeloste bestanddelen wordt het lozen van deze stoffen beperkt of voorkomen. Door het toepassen van een slibvangput van voldoende inhoud en een olie- en benzineafscheider kan aan deze eisen worden voldaan.

De lozing van afvalwater afkomstig van de tank- en wasplaats vindt plaats op een ten oosten van de tank- en wasplaats gelegen perceelsloot. Het betreft een niet aangewezen water, waaraan zwaardere lozingseisen kunnen worden gesteld. Aan de wateren in dit gebied zijn in het kader van de Kaderrichtlijn water geen aanvullende kwaliteitseisen gesteld. Gezien het relatief geringe debiet, alsmede de te verwachten geringe vuillast van het afvalwater, zal deze lozing, onder het stellen van voorschriften naar verwachting geen waterkwaliteitsproblemen opleveren.

7 Procedure

De voorbereiding van de vergunning op grond van de Waterwet heeft conform het gestelde in afdeling 4.1.2 van de Algemene wet bestuursrecht (Awb) plaatsgevonden.

8 Leges

Voor dit besluit zullen bij afzonderlijke nota van het hoofd van de cluster Financiën van Wetterskip Fryslân leges worden opgelegd van € 1300,-.

9 Ondertekening

Hoogachtend,

het dagelijks bestuur van Wetterskip Fryslân,
namens deze,

[redacted]

ing. H. Siebold,
teamleider Vergunningverlening.

10 Mededelingen

De aanvraag is in behandeling bij de [redacted] telefoonnummer [redacted]

Bezwaarschrift
Binnen zes weken na de dag van verzending van deze brief kunt u, met toepassing van afdeling 6.2 van de Algemene wet bestuursrecht, tegen dit besluit bezwaar maken bij het dagelijks bestuur van Wetterskip Fryslân.
Ingevolge artikel 6:5 lid 1 Awb dient het bezwaarschrift te worden ondertekend en tenminste te bevatten:
- Uw naam en adres
- De dagtekening
- Een omschrijving van het besluit waartegen het bezwaar is gericht
- De gronden van bezwaar.

Voorlopige voorziening
Naast het indienen van een bezwaarschrift kunt u ingeval van onverwijlde spoed, met toepassing van artikel 8:81 Awb, een verzoek tot het treffen van een voorlopige voorziening indienen bij de voorzieningenrechter van de rechtbank.

Informatie
Voor verdere informatie over het indienen van een bezwaarschrift of het vragen van een voorlopige voorziening kunt u contact opnemen met de afdeling Bedrijfsvoering (Juridische Zaken) van Wetterskip Fryslân, tel 058-2922222.

EN WAT DOEN WE MORGEN MET WATER?

WETTERSKIP FRYSLÂN

Bijlage 1 Begripsbepalingen

Behorende bij de vergunning WFN2013316 van het dagelijks bestuur.

In deze vergunning wordt verstaan onder:

- Aanvraag: de aan deze vergunning ten grondslag liggende aanvraag;
- Afvalwater: water dat verontreinigd is met afvalstoffen, verontreinigende of schadelijke stoffen;
- Bevoegd gezag: Het dagelijks bestuur van Wetterskip Fryslân;
- lozingspunt: een punt van waaruit afvalwater in het oppervlaktewaterlichaam wordt gebracht;
- Vergunninghouder: diegene die krachtens deze vergunning handelingen verricht zoals deze in artikel 6.2 tot en met 6.5 van de Waterwet zijn opgenomen en in staat is naleving van het gestelde in deze vergunning te borgen;
- Waterbeheerder: Het dagelijks bestuur Wetterskip Fryslân.

Bijlage 2 Situatietekening

WETTERSKIP FRYSLÂN

WETTERSKIP
FRYSLÂN

[redacted]

ARCHIEF

17684 ✓

Leeuwarden, 9 januari 2009
Bijlage(n):
Dossiernummer: 3373
Objectnummer: 10183

Ons kenmerk: WFN08~~17648~~
Tel: [redacted]

Afdeling: Vergunningverlening en Handhaving
Uw kenmerk: -

Onderwerp:
Aanpassen Wvo-vergunning c.q. maatwerkvoorschrift in het kader van het Activiteitenbesluit.

Geachte [redacted]

Op 1 januari 2008 zijn het Besluit algemene regels voor inrichtingen milieubeheer (Activiteitenbesluit) en de bijbehorende Regeling algemene regels voor inrichtingen milieubeheer (ministeriële regeling) in werking getreden. In het Activiteitenbesluit zijn voor verschillende activiteiten die binnen inrichtingen plaats kunnen vinden, algemene voorschriften opgenomen.
Met het in werking treden van het Activiteitenbesluit is de vergunningplicht op grond van de Wet milieubeheer en ook de Wet verontreiniging oppervlaktewateren in veel gevallen opgeheven.

Op 9 maart 1994 heeft u van ons een vergunning met kenmerk WF.93/29697 in het kader van de Wet verontreiniging oppervlaktewateren ontvangen. De vergunning heeft betrekking op het lozen van bedrijfsafvalwater op oppervlaktewater.

Uw bedrijf valt onder het Activiteitenbesluit met bijbehorende Ministeriële Regeling. Door het van kracht worden van het Activiteitenbesluit is, in het kader van het overgangsrecht, de bestaande vergunning automatisch omgezet in een zogenaamd "maatwerkvoorschrift". Omdat veel van de oude vergunningvoorschriften nu met algemene regels zijn geregeld, ligt het voor de hand deze in zijn geheel in te trekken en een beperkt aantal maatwerkvoorschriften op te leggen.

In uw situatie betekent dit dat er maatwerkvoorschriften gesteld worden aan de samenstelling van het afvalwater en het lozingspunt.

Gelet op de Wet verontreiniging oppervlaktewateren, het Activiteitenbesluit, de Wet milieubeheer en de Algemene wet bestuursrecht, besluit het Dagelijks Bestuur van Wetterskip Fryslân als volgt:

BESLUIT:

1. De vergunning met kenmerk WF.93/29697, thans maatwerkvoorschrift vanwege het overgangsrecht, in te trekken;

2. Aan de lozingsactiviteit de volgende maatwerkvoorschriften uit het Activiteitenbesluit te verbinden ter bescherming van de kwaliteit van het ontvangende oppervlaktewater.

Wetterskip Fryslân
Postbus 36, [redacted] Leeuwarden
Telefoon: 058 - 292 22 22 - Fax: 058 - 292 22 23

Maatwerkvoorschriften:

1. Artikel 2.2 lid 3 van toepassing te verklaren op deze lozing;
2. Het gehalte aan minerale olie mag niet meer bedragen dan 20 mg per liter. Het gehalte wordt gemeten volgens de methode zoals in artikel 2.3 is beschreven (NEN-EN-ISO 9377-2);
3. Het gehalte aan onopgeloste bestanddelen mag niet meer bedragen dan 100 mg per liter. Het gehalte wordt gemeten volgens de methode zoals in artikel 2.3 is beschreven (NEN 6499);
4. Het lozingspunt te bepalen op de ten oosten van het bedrijf gelegen polderwatergang op de locatie Schoteruiterdijken 7 te Bantega. X-Y coördinaat lozingspunt bij benadering: X=184.952, Y=538.907.
5. Het afvalwater kan op een doelmatige wijze worden bemonsterd.

Slot
Wij wijzen u erop dat ook andere artikelen uit het Activiteitenbesluit op deze lozing van toepassing kunnen zijn.

Met vragen en/of opmerkingen over deze brief kunt u contact opnemen met [redacted] van de afdeling Vergunningverlening en Handhaving, telefoonnummer [redacted].

Hoogachtend,

het dagelijks bestuur van Wetterskip Fryslân,
namens [redacted]

Mevrouw [redacted]
hoofd afd[redacted]erlening en Handhaving.

Bezwaarschrift
Binnen zes weken na de dag van verzending van deze brief kunt u, met toepassing van afdeling 6.2 van de Algemene wet bestuursrecht, tegen dit besluit bezwaar maken bij het dagelijks bestuur van Wetterskip Fryslân. Ingevolge artikel 6:5 lid 1 Awb dient het bezwaarschrift te worden ondertekend en tenminste te bevatten:
- Uw naam en adres
- De dagtekening
- Een omschrijving van het besluit waartegen het bezwaar is gericht
- De gronden van bezwaar.

Voorlopige voorziening
Naast het indienen van een bezwaarschrift kunt u ingeval van onverwijlde spoed, met toepassing van artikel 8:81 Awb, een verzoek tot het treffen van een voorlopige voorziening indienen bij de Voorzitter van de Afdeling bestuursrechtspraak van de Raad van State, Postbus 20019, 2500 EA Den Haag.

Informatie
Voor verdere informatie over het indienen van een bezwaarschrift of het vragen van een voorlopige voorziening kunt u contact opnemen met het team Juridische Zaken van Wetterskip Fryslân, tel 058-2922222.

WETTERSKIP
FRYSLÂN

[redacted]

Leeuwarden, 9 januari 2009

Bijl.: 2

Objectnummer: 10183
Dossiernummer: 3373

Ons kenmerk: WFN0817648

Tel: [redacted]

Afdeling: Vergunningverlening en Handhaving
Uw kenmerk: geen

Onderwerp:
Toezending besluit en kennisgeving.

Geachte heer/mevrouw

Hierbij zenden wij u een exemplaar van ons besluit en de kennisgeving , ingevolge het activiteitenbesluit.

De beschikking is onder bovenvermeld kenmerk ingeschreven, en wordt behandeld door [redacted], telefoon [redacted] U wordt verzocht bij correspondentie het kenmerk WFN0817648 te vermelden.

Hoogachtend,

Het da[redacted]ur van Wetterskip Fryslân,
name[redacted]

Mevrouw mr. G. de Jong,
hoofd afdeling Vergunningverlening en Handhaving

Wetterskip Fryslân
Postbus 36, 8900 AA Leeuwarden
Telefoon: 058 - 292 22 22 - Fax: 058 - 292 22 23

WSF07-0906

WETTERSKIP
FRYSLÂN

Gemeente Lemsterland
afd. Milieu
Postbus 2
8530 AA Lemmer

Leeuwarden, 9 januari 2009

Bijl.: 2

Objectnummer: 10183
Dossiernummer: 3373

Ons kenmerk: WFN0817648

Tel: [redacted] / [redacted]

Afdeling: Vergunningverlening en Handhaving
Uw kenmerk: geen

Onderwerp:
Toezending besluit en kennisgeving.

Geachte heer/mevrouw,

Hierbij zenden wij u twee exemplaren van ons besluit en de kennisgeving betreffende de beschikking van de [redacted], [redacted] ingevolge het activiteitenbesluit.

De beschikking is onder bovenvermeld kenmerk ingeschreven, en wordt behandeld door [redacted], telefoon [redacted]. U wordt verzocht bij correspondentie het kenmerk WFN0817648 te vermelden.

Wij verzoeken u een exemplaar van de beschikking alsmede een exemplaar van de kennisgeving, op de wijze zoals in de kennisgeving is vermeld, ter visie te leggen.

Hoogachtend,

Het dagelijks bestuur van Wetterskip Fryslân,
namens dez[redacted]

Mevrouw mr. G. de Jong,
hoofd afdeling Vergunningverlening en Handhaving

Wetterskip Fryslân
Postbus 36, 8900 AA Leeuwarden
Telefoon: 058 - 292 22 22 - Fax: 058 - 292 22 23

WSF07-0906

WETTERSKIP
FRYSLÂN

KENNISGEVING

Het dagelijks bestuur van Wetterskip Fryslân maakt bekend, dat zij bij besluit van 9 januari 2009 een maatwerkvoorschrift op grond van artikel 2.2 lid 3 van het Besluit algemene regels voor inrichtingen milieubeheer (Activiteitenbesluit) heeft verleend aan [redacted] te [redacted] Het besluit heeft betrekking op het lozen van bedrijfsafvalwater op oppervlaktewater. In het besluit zijn maatwerkvoorschriften gesteld.

De beschikking en de bijbehorende stukken liggen van **23 januari 2009 tot en met 6 maart 2009** ter inzage op de volgende plaatsen:

1. in het gemeentehuis, Burg. Krijgerplein 7 te Lemmer, op maandag t/m donderdag van 08.30-12.00 uur en van 13.15-16.00 uur, op donderdagavond van 18.30-20.00 uur en vrijdag van 8.30-12.00 uur
2. het waterschapshuis, Harlingerstraatweg 113 te Leeuwarden, op werkdagen van 8.30 – 17.00 uur op telefonische afspraak. U kunt de stukken ook inzien op www.wetterskipfryslân.nl.

Gedurende de periode van terinzagelegging kunnen belanghebbenden bezwaar maken tegen de beschikking bij het dagelijks bestuur van Wetterskip Fryslân, Postbus 36, 8900 AA Leeuwarden. Het bezwaarschrift dient te worden ondertekend en tenminste te bevatten:

- Uw naam en adres
- De dagtekening
- Een omschrijving van het besluit waartegen het bezwaar is gericht
- De gronden van bezwaar.

Indien u een bezwaarschrift indient, kunt u binnen dezelfde termijn een verzoek om voorlopige voorziening indienen bij de voorzitter van de Afdeling bestuursrechtspraak van de Raad van State, Postbus 20019, 2500 EA Den Haag.

Voor nadere informatie hierover kunt u contact opnemen met [redacted] afd. Vergunningverlening en Handhaving, telefoon [redacted].

Het bestuur voornoemd,
ir. P.A.E. van Erkelens, dijkgraaf
drs. M.M. van Akkeren RC, secretaris directeur

Deze kennisgeving wordt bekendgemaakt in de Wijd en Zijd, op 21 januari 2009.

Wetterskip Fryslân
Postbus 36, 8900 AA Leeuwarden
Telefoon: 058 - 292 22 22 - Fax: 058 - 292 22 23

WS407-0906

WETTERSKIP FRYSLÂN

TenneT TSO
Postbus 718
6800AS Arnhem

Leeuwarden, 16 december 2022	Ons kenmerk: WF-165265	Vakgroep Vergunningverlening
Bijlage(n): -	Behandelaar: [redacted]	Email: zaken@wetterskipfryslan.nl
Uw referentie: 467544.100/VERG-011	Tel: [redacted]	OLO nummer: 7207179

Onderwerp: watervergunning

Geachte [redacted]

Op 24 augustus 2022 hebben wij uw aanvraag ontvangen voor een vergunning als bedoeld in hoofdstuk 6 van de Waterwet voor het in een oppervlaktewaterlichaam brengen van stoffen, afkomstig van een bodembeschermende voorziening op de locatie aan de Rustenburgerweg 1B te Tytsjerk.

Het besluit met bijbehorende voorwaarden en informatie over de mogelijkheid om bezwaar te maken tegen dit besluit of een voorlopige voorziening te vragen, sturen wij u hierbij toe.
Voor deze watervergunning zal bij afzonderlijk besluit een legesbedrag van € 1.807,- in rekening worden gebracht.

Bijgevoegde watervergunning is gepubliceerd in het Elektronisch Waterschapsblad op www.overheid.nl om belanghebbenden de voorgeschreven bezwaarmogelijkheden te bieden. Voor nadere informatie verwijzen wij u naar de kennisgeving in het Elektronisch Waterschapsblad.

U moet rekening houden met de mogelijke binnenkomst van bezwaren. Starten met de werkzaamheden vóór afloop van de bezwaartermijn van 6 weken is geheel voor eigen risico.

Mocht u nog vragen en/of opmerkingen hebben dan kunt u contact opnemen met [redacted] van vakgroep Vergunningverlening, tel. [redacted].

Hoogachtend,

het dagelijks bestuur van Wetterskip Fryslân,
namens deze,

R. Goseling,
a.i. vakgroepleider Vergunningverlening.

Deze brief is digitaal tot stand gekomen en daarom niet voorzien van een handtekening.

WATERVERGUNNING

TenneT TSO B.V.
Locatie:
Rustenburgerweg 1B Tytsjerk

Wetterskip Fryslân
vakgroep Vergunningverlening
Postbus 36
8900 AA Leeuwarden
Telefoon: 058-292 2222
www.wetterskipfryslan.nl

Inhoudsopgave

1. Aanhef ... **3**
2. Conclusie ... **3**
3. Besluit ... **3**
4. Voorschriften ... **4**
4.1 Voorschriften van algemene aard ... **4**
4.2 Voorschriften voor het brengen van stoffen in een oppervlaktewaterlichaam ... **4**
5. Aanvraag ... **5**
5.1 Algemeen ... 5
5.2 Beschrijving van de situatie ... 6
5.3 Handelingen waarvoor de vergunning wordt aangevraagd ... 6
6. Toetsing van de aanvraag aan de doelstellingen van het waterbeheer ... **6**
6.1 Algemeen ... 6
6.2 Activiteitenbesluit ... 7
6.3 Beleid ... 7
7. Leges ... **8**
8. Procedure ... **8**
9. Ondertekening ... **8**
10. Mededelingen ... **9**
Bijlage Begripsbepalingen ... **10**

Leeuwarden, 16 december 2022

Zaaknummer: WF-165265

Onderwerp: Watervergunning TenneT TSO B.V., Rustenburgerweg 1B Tytsjerk

1. Aanhef

Het dagelijks bestuur van Wetterskip Fryslân heeft op 24 augustus 2022 een aanvraag ontvangen van TenneT TSO te Arnhem, om een vergunning als bedoeld in hoofdstuk 6 van de Waterwet (Wtw).

De aanvraag betreft:

- het in een oppervlaktewaterlichaam brengen van stoffen, afkomstig van een bodembeschermende voorziening op de locatie aan de Rustenburgerweg 1B te Tytsjerk.

De aanvraag is geregistreerd onder nummer WF-165265. Op 5 oktober, 17 oktober 2022 en op 5 december 2022 hebben wij aanvullende gegevens ontvangen.

2. Conclusie

Een vergunning kan worden verleend indien de gevraagde handelingen niet in strijd zijn met de doelstellingen van het waterbeheer zoals bedoeld in artikel 2.1 van de Waterwet of, indien de handelingen wel in strijd zijn met deze doelstellingen, de belangen van het waterbeheer voldoende beschermd kunnen worden door het verbinden van voorschriften of beperkingen door middel van een vergunning.

De in de vergunning opgenomen voorschriften waarborgen dat de doelstellingen van het waterbeheer voldoende worden beschermd. Op grond van de overwegingen bestaan er daarom geen bezwaren tegen het verlenen van de gevraagde vergunning.

3. Besluit

Gelet op de bepalingen van de Waterwet, het Waterbesluit, de Waterregeling, de Wet milieubeheer, de Algemene wet bestuursrecht en de hieronder vermelde overwegingen besluit het dagelijks bestuur als volgt:

1. de gevraagde vergunning als bedoeld in hoofdstuk 6 van de Waterwet aan TenneT TSO, Postbus 718, 6800 AS te Arnhem te verlenen voor het in een oppervlaktewaterlichaam brengen van stoffen, afkomstig van een bodembeschermende voorziening op de locatie aan de Rustenburgerweg 1B te Tytsjerk;
2. aan de vergunning voorschriften te verbinden ter bescherming van het oppervlaktewaterlichaam.

Voor een toelichting op de in deze vergunning vermelde begrippen wordt verwezen naar bijlage 1 van deze vergunning.

4. Voorschriften

4.1 Voorschriften van algemene aard

Voorschrift 1

algemeen

Tijdens de werkzaamheden moet op de locatie een (elektronisch, kopie) exemplaar van deze vergunning aanwezig dan wel beschikbaar zijn.

Voorschrift 2

contactpersoon

1. De vergunninghouder is verplicht één of meer personen aan te wijzen die in het bijzonder belast is (zijn) met het toezien op de naleving van deze vergunning, waarmee door of namens de waterbeheerder in spoedgevallen overleg kan worden gevoerd;
2. De vergunninghouder deelt schriftelijk binnen veertien dagen nadat deze vergunning inwerking is getreden aan de vakgroepleider Handhaving mee, de naam, het adres en het telefoonnummer van degene(n) die door of vanwege hem is (zijn) aangewezen;
3. Wijzigingen ten opzichte van lid 2 moeten binnen 14 dagen schriftelijk worden gemeld.

Voorschrift 3

calamiteiten

1. Indien als gevolg van calamiteiten nadelige gevolgen voor het oppervlaktewater zijn of dreigen te ontstaan moet de vergunninghouder (onverminderd de eventuele aansprakelijkheid van de vergunninghouder) onmiddellijk maatregelen treffen, om een nadelige beïnvloeding van de kwaliteit van het ontvangende oppervlaktewater zoveel mogelijk te voorkomen, te beperken en/of ongedaan te maken;
2. Van een dergelijk ongewoon voorval dient de vergunninghouder onmiddellijk de vakgroepleider Handhaving in kennis te stellen op telefoonnummer 058-292 2222. Buiten de kantooruren kunt u dit melden via het milieualarmnummer Friesland: 058-2122 422.
3. Indien de vakgroepleider Handhaving van Wetterskip Fryslân dit gewenst acht, dient de vergunninghouder schriftelijk rapport uit te brengen met vermelding van:
   - oorzaak, datum en tijd van aanvang en beëindiging van het voorgevallene;
   - de gevolgen ervan voor de kwaliteit van het geloosde afvalwater;
   - alsmede de voorgenomen maatregelen ter voorkoming van herhaling.

4.2 Voorschriften voor het brengen van stoffen in een oppervlaktewaterlichaam

Voorschrift 4

afvalwaterstroom

1. De in het oppervlaktewaterlichaam te brengen afvalwaterstroom mag uitsluitend bestaan uit afvalwater afkomstig van de bodembeschermende voorziening. Deze afvalwaterstroom mag uitsluitend via het bijbehorende lozingspunt in het oppervlaktewaterlichaam worden gebracht.
2. Het lozingspunt dient zodanig te worden uitgevoerd, dat deze goed bereikbaar en toegankelijk is.

Voorschrift 5

beheer en onderhoud

De op grond van deze vergunning aanwezige installaties en voorzieningen moeten doelmatig functioneren, in goede staat van onderhoud verkeren en met zorg worden bediend.

Voorschrift 6

lozingseisen

1. De in voorschrift 4 omschreven afvalwaterstroom mag alleen in het oppervlaktewaterlichaam worden gebracht, als de volgende per parameter aangegeven lozingseisen op het/de betreffende lozingspunt(en) niet worden overschreden:

Parameter	Concentratie in enig steekmonster	Analysemethode
Onopgeloste stoffen	< 100 mg/l	NEN-EN 872
Minerale Olie	< 20 mg/l	NEN-EN-ISO 9377-2

2. Als gevolg van de lozing mag er geen visuele verontreiniging optreden;
3. De locatie van het lozingspunt is aangegeven op de bij de aanvraag ingediende tekening.

Voorschrift 7

controleput

1. Het te lozen afvalwater als bedoeld in voorschrift 4 moet op elk moment kunnen worden bemonsterd. Daartoe moet het afvalwater via een controlepunt worden geleid, die geschikt is voor bemonsteringsdoeleinden;
2. Het in lid 1 bedoelde controlepunt moet op elk moment goed bereikbaar en toegankelijk zijn en voldoen aan algemene veiligheidsaspecten;

5. Aanvraag

5.1 Algemeen

TenneT TSO heeft een locatie aan de Rustenburgerweg 1B te Tytsjerk en is een bedrijf dat onder het activiteitenbesluit valt. De lozing van afvalwater afkomstig van een bodembeschermende voorziening op een oppervlaktewaterlichaam is niet geregeld in het Activiteitenbesluit en is derhalve watervergunningplichtig.

De aanvraag omvat de volgende stukken:

- Aanvraag watervergunning;
- 20221205Begeleidende brief V3;
- Overzichtstekening 01160-09-00015 OBAS aansluiting.

5.2 Beschrijving van de situatie

Op het terrein van Tennet TSO aan de Rustenburgerweg 1B te Tytsjerk is een bodembeschermende voorziening aangelegd om het risico van vervuiling van de bodem te voorkomen. Het hemelwater dat op de bodembeschermende voorziening valt zal naar verwachting verontreinigd zijn met olieresten. Het verontreinigde hemelwater afkomstig van de bodembeschermende voorziening wordt opgevangen in een opvangkelder, vervolgens gaat het verontreinigde hemelwater via een olie/benzineafscheider met coalescentiefilter naar een pompput. In de pompput vindt een periodieke controle plaats. Indien de kwaliteit van het afvalwater niet voldoet wordt het afvalwater afgevoerd naar een erkend verwerker. Wanneer de kwaliteit wel voldoet mag het afvalwater geloosd worden op het oppervlaktewaterlichaam.

5.3 Handelingen waarvoor de vergunning wordt aangevraagd

De vergunning is aangevraagd voor het brengen van stoffen in een oppervlaktewaterlichaam. Het betreft hier een lozing van afvalwater afkomstig van een bodembeschermende voorziening en is daardoor een vergunningplichtige activiteit volgens artikel 6.2 lid 1 van der Waterwet. De lozing van hemelwater afkomstig van een bodembeschermende voorziening wordt gezien als afvalwater.

6. Toetsing van de aanvraag aan de doelstellingen van het waterbeheer

6.1 Algemeen

In artikel 2.1. van de Waterwet worden de algemene doelstellingen aangegeven die richtinggevend zijn bij de uitvoering van het waterbeheer:

a. voorkoming en waar nodig beperking van overstromingen, wateroverlast en waterschaarste in samenhang met:
b. bescherming en verbetering van de chemische en ecologische kwaliteit van watersystemen en
c. vervulling van maatschappelijke functies door watersystemen.

Deze doelstellingen vormen in onderlinge samenhang het toetsingskader bij vergunningverlening. Een vergunning wordt geweigerd indien de doelstellingen van het waterbeheer zich tegen vergunningverlening verzetten en het niet mogelijk is om de belangen van het waterbeheer door het verbinden van voorschriften of beperkingen voldoende te beschermen.

De doelstellingen van het waterbeheer zijn geconcretiseerd via normen en beleid ten aanzien van veiligheid, waterkwantiteit, waterkwaliteit en maatschappelijke functievervulling door watersystemen. Dit wordt verder uitgewerkt in de Waterwet, in aanvullende regelgeving, in de water- en beheerplannen op grond van hoofdstuk 4 van de Waterwet en in beleidsregels. De vastgestelde normen en beleid zijn richtinggevend bij de toetsing of een aangevraagde handeling verenigbaar is met de doelstellingen voor het waterbeheer. Hierna volgt een beschrijving van het beleid waarmee bij het beoordelen van de vergunningaanvraag rekening is gehouden.

Bij de beoordeling van uw aanvraag richten wij ons met name op de bescherming van de chemische en ecologische kwaliteit van watersystemen. Naar ons oordeel zijn de aspecten zoals genoemd in artikel 2.1 onder a. en c. van de Waterwet, bij deze aanvraag niet in het geding.

6.2 Activiteitenbesluit

Op 1 januari 2008 is het Activiteitenbesluit milieubeheer (Activiteitenbesluit) in werking getreden. In het Activiteitenbesluit zijn voor verschillende activiteiten die binnen inrichtingen plaats kunnen vinden algemene voorschriften opgenomen. De voorschriften die in deze vergunning zijn opgenomen zijn die voorschriften die niet zijn geregeld in het Activiteitenbesluit en de Activiteitenregeling milieubeheer.

6.3 Beleid

Bijlage 3 van het Nationaal Waterplan (NWP) geeft de beleidskaders weer die van toepassing zijn bij de beoordeling van vergunningen en meldingen. Voor de bescherming en verbetering van de waterkwaliteit in het beheergebied van Wetterskip Fryslân wordt, conform het NWP en het Waterbeheerplan 2022-2027, gebruik gemaakt van een algemeen beleidskader en een aanvullend beleidskader.

Het algemene beleidskader is van toepassing voor alle wateren en bestaat uit twee sporen:

1. het toepassen van de beste beschikbare technieken (BBT), en
2. waar nodig en mogelijk verdergaande maatregelen, met het oog op het bereiken van de gewenste waterkwaliteit (emissie-immissietoets). Dit houdt in dat wanneer de restlozing na toepassing van de BBT leidt tot ontoelaatbare effecten voor de lokale waterkwaliteit, het bevoegd gezag beziet of er aanvullende beperkingen of voorschriften aan de vergunning kunnen worden verbonden dan wel de vergunning moet worden geweigerd.

Het aanvullende beleidskader richt zich specifiek op de waterlichamen in de zin van de Kaderrichtlijn Water en beoogt onder meer het waarborgen van “geen achteruitgang” voor de toestand van de waterlichamen. Dit kan zo nodig inhouden dat lozingen worden verplaatst naar minder kwetsbare waterlichamen en dat schadelijke milieuvreemde stoffen worden vervangen door andere stoffen met een vergelijkbare werking en minder schade aan het watermilieu.

6.3 Beoordeling voor het brengen van stoffen in een oppervlaktewaterlichaam

6.3.1 Toetsing stand der techniek

Het afvalwater afkomstig van de bodembeschermende voorziening wordt via een opvangkelder, olie benzineafscheider met coalescentiefilter geleid alvorens het op een oppervlaktewaterlichaam wordt gebracht. In deze voorzieningen wordt zand en zwevend materiaal tot bezinken gebracht en aanwezige olie afgescheiden van het water. Voor de lozing is deze voorziening de best beschikbare techniek.

6.3.2 Kaderrichtlijn Water

Aan het water waar de lozing op plaatsvindt zijn in het kader van de Kaderrichtlijn water geen aanvullende kwaliteitseisen gesteld.

6.3.3 Beoordeling van de lozing

Bij de beoordeling of er voor deze lozingen al dan niet een vergunning kan worden verleend, spelen altijd de omvang, de aard van de lozing, de kwaliteit en de functie van het ontvangende oppervlaktewater waarop geloosd zal worden een rol.
De capaciteit van de zuiveringstechnische voorziening is van invloed op de kwaliteit van de afvalwaterstroom. Door toepassing van de best beschikbare techniek worden verontreinigingen zoveel als mogelijk verwijderd.
Voor de controle op de goede werking van de voorziening zijn er effluenteisen voor onopgeloste bestanddelen en minerale olie in de voorschriften opgenomen.

De lozing van afvalwater afkomstig van de bodembeschermende voorziening vindt plaats op het ten zuidoosten van locatie gelegen oppervlaktewaterlichaam. Het betreft een niet aangewezen water, waaraan zwaardere lozingseisen kunnen worden gesteld. Aan de wateren in dit gebied zijn in het kader van de Kaderrichtlijn water geen aanvullende kwaliteitseisen gesteld. De capaciteit van de olie/benzine afscheider is afgestemd op het aangesloten verhard oppervlak van de bodembeschermende voorziening. Daarnaast wordt alvorens men gaat lozen een controle meting gedaan van het afvalwater in de pompput. Indien uit de controlemeting blijkt dat het afvalwater voldoet aan de lozingseisen mag het afvalwater geloosd worden op het oppervlaktewaterlichaam. Gezien de controle, debiet alsmede de te verwachten geringe vuillast van het afvalwater, zal deze lozing, onder het stellen van voorschriften naar verwachting geen waterkwaliteitsproblemen opleveren.

De aanvraag is niet in strijd met de doelstellingen van het waterbeheer zoals bedoeld in artikel 2.1 van de Waterwet omdat de belangen van het waterbeheer voldoende beschermd kunnen worden door het verbinden van voorschriften of beperkingen aan deze vergunning.

7. Leges

Voor deze watervergunning zal bij afzonderlijk besluit een legesbedrag van € 1.807,- in rekening worden gebracht.

8. Procedure

De voorbereiding van de vergunning op grond van de Waterwet heeft conform het gestelde in afdeling 4.1.2 van de Algemene wet bestuursrecht plaatsgevonden.

9. Ondertekening

Hoogachtend,

het dagelijks bestuur van Wetterskip Fryslân,
namens deze,

R. Goseling,
a.i. vakgroepleider Vergunningverlening.

Deze vergunning is digitaal tot stand gekomen en daarom niet voorzien van een handtekening.

10. Mededelingen

Deze aanvraag is in behandeling bij [redacted] van vakgroep Vergunningverlening, telefoonnummer [redacted].

Bezwaarschrift
Binnen zes weken na de dag van verzending van deze brief kunt u, met toepassing van afdeling 6.2 van de Algemene wet bestuursrecht, tegen dit besluit bezwaar maken bij het dagelijks bestuur van Wetterskip Fryslân.
Ingevolge artikel 6:5 lid 1 Awb dient het bezwaarschrift te worden ondertekend en ten minste te bevatten:
- Uw naam en adres;
- De dagtekening;
- Een omschrijving van het besluit waartegen het bezwaar is gericht;
- De gronden van bezwaar.

Voorlopige voorziening
Naast het indienen van een bezwaarschrift kunt u ingeval van onverwijlde spoed, met toepassing van artikel 8:81 Awb, een verzoek tot het treffen van een voorlopige voorziening indienen bij de voorzieningenrechter van de rechtbank Noord-Nederland.

Informatie
Voor verdere informatie over het indienen van een bezwaarschrift of het vragen van een voorlopige voorziening kunt u contact opnemen met het team Juridische Zaken van Wetterskip Fryslân, telefoonnummer 058-2922222.

Bijlage Begripsbepalingen

Behorende bij de vergunning van het dagelijks bestuur.

In deze vergunning wordt verstaan onder:

1. Aanvraag: de aan deze vergunning ten grondslag liggende aanvraag;
2. Afvalwater: water dat verontreinigd is met afvalstoffen, verontreinigende of schadelijke stoffen;
3. Bevoegd gezag: Het dagelijks bestuur van Wetterskip Fryslân;
4. De vergunninghouder: TenneT TSO B.V. , is krachtens deze vergunning verantwoordelijk voor de handelingen zoals deze in artikel 6.2 van de Waterwet zijn opgenomen en in staat is naleving van het gestelde in deze vergunning te borgen;
5. Calamiteit: een voorval waardoor nadelige gevolgen voor het oppervlaktewaterlichaam zijn ontstaan of dreigen te ontstaan;
6. Lozingspunt: een punt van waaruit afvalwater in het oppervlaktewaterlichaam wordt gebracht;
7. Waterbeheerder: Het dagelijks bestuur van Wetterskip Fryslân;